A Candidatura do Actual Chefe do Governo Provisorio Não é Apresentada Por Ninguem, Mas Surge dos Proprios Acontecimentos, Como Imperativo das Circumstancias

12 PAGINAS

Diario Carioca

100 REIS

Fundador : J. E. DE MACEDO SOARES

Praça Tiradentes n.º 77 | Rio de Janeiro, Sexta-feira, 22 de Junho de 1934 | Anno VII — Numero 1.810

Bibliotheca Nacional
Av. Rio Branco

O Candidato

Dentro de muito poucos dias a Assembléa Nacional terá encerrado sua tarefa, reintegrando o paiz no regime da lei. O grande acto politico que então lhe incumbirá é a eleição do presidente no primeiro periodo de governo constitucional da Republica.

Não obstante a composição multicor da Assembléa, a carencia e desaso de sua direcção politica, não ha duvida que subsiste um sentimento commum na sua grande maioria, um sentido renovador persistente, obstruindo energicamente as avenidas do passado.

O paiz não recuará um millimetro no caminho revolucionario em que vae. Sua decisão é melhorar reformando. Seu empenho é o mais firme e decisivo de não recomeçar os erros do passado, nem insistir nas experiencias fracassadas.

Devento interpretar os sentimentos e aspirações nacionaes, a Assembléa terá de encontrar o candidato á presidencia da Republica na confluencia da ordem legal, da ordem civil e da ordem material no paiz.

Não ha duvida nenhuma que o instincto revolucionario, civilista e legalista da grande maioria da Assembléa, já fixou o seu candidato na pessoa do chefe da Revolução de 1930, o sr. Getulio Vargas. Essa escolha comporta o onus da addição dos erros de tres annos de governo discricionario; mas tambem beneficia de circumstancias attenuantes e do reconhecimento da serena resistencia do chefe do Governo Provisorio, evitando a possibilidade de males incalculaveis inherentes ás convulsões revolucionarias.

Na avaliação das qualidades e defeitos do futuro presidente da Republica devemos salientar que, entre as primeiras, o sr. Getulio Vargas possue quatro que são particularmente gratas á consciencia democratica: — Honestidade illibada, larga Intelligencia perspicaz e maliciosa, bondosa e infatigavel Tolerancia, Modestia natural e sincera.

Não é menos importante cogitarmos dos defeitos do candidato cujas qualidades reconhecemos. São quatro esses principaes defeitos já averbados e reconhecidos pelo publico: — o Canibalismo primario da politica em que se formou, o horror das Decisões responsaveis, o gosto das Mediocridades desinteressantes, a Transigencia excessiva com o decoro da sua autoridade.

A Revolução de 1930 criou, victoriosa, uma orchestra de heróes que installou no proscenio da vida politica do paiz e incumbiu de improvisar a Renovação. Essa tumultuosa cacophonia se não encontrou o chefe que a harmonizasse, encontrou ao menos o regente que lhe abafasse a raiva dos estridulos. Mas agora já não se trata de paciente contemporização com a inepcia truculenta dos usurpadores de poderes publicos, o paiz entendendo restabelecer, na ordem legal e civil, a autoridade da competencia e da compostura do seu meio politico.

Desgastando com singular felicidade os seus inimigos e oppositores, o sr. Getulio Vargas beneficiou da discreção da defensiva, emquanto evidenciava-se ao publico a paixão e o interesse da offensiva de seus adversarios. Observadas essas circumstancias á luz dos defeitos do temperamento getuliano, não ha duvida que resulta a perplexidade nas conclusões: onde começa, onde acaba a confusão no Governo Provisorio, onde acaba, onde começa o Governo Provisorio na confusão?

Comtudo, o sr. Getulio Vargas encontrará na sua experiencia e na agudeza de sua intelligencia as forças necessarias á leal reconsideração de erros que terão sido inevitaveis, mas agora seriam realmente intoleraveis.

Na vespera da installação do primeiro governo constitucional do novo regime, é inutil e inconveniente para o paiz a inquirição forçosamente especiosa da responsabilidade de faltas cujas culpas são tão generalizadas. Verificamos que um homem capaz e digno está na encruzilhada das directivas imprescindiveis á satisfação e tranquillidade do paiz. Os revolucionarios têm nesse candidato um chefe natural que não pretere ninguem. A Nação nelle confia pelos meritos e virtudes que ninguem sinceramente lhe contesta.

Cabe, pois, ás forças politicas representadas na Assembléa Nacional que vão eleger o sr. Getulio Vargas, dar o exemplo de decisão, serenidade e firmeza que será constante paradigma para o presidente eleito. O paiz necessita de autoridade forte dentro da lei escrupulosamente respeitada. Não vemos que esse regime se vá inaugurar no enthusiasmo das esperanças populares. Mas depende unicamente do sr. Getulio Vargas transformar justificadas reservas em applausos, seguindo o caminho inverso do Governo Provisorio que transformou applausos sinceros em reservas.

J. E. de MACEDO SOARES

O Sr. Getulio Vargas é o Candidato da Revolução!

Nenhum Revolucionario de Verdade se Julgará Com o Direito de Disputar ao Chefe Supremo do Movimento Nacional de Outubro o Posto de Confiança Que os Altos Interesses da Nação Lhe Estão a Impôr

SR. GETULIO VARGAS

Dentro de dez dias, se tanto, a Assembléa Nacional deverá eleger o primeiro presidente da 2ª Republica.

E' natural que um pleito de tamanha importancia provoque o assanhamento de apetittes e interesses de toda especie. Mas a verdade é que só aos inimigos da Revolução póde sorrir a perspectiva de uma luta em torno da successão do sr. Getulio Vargas. A candidatura do actual chefe do Governo Provisorio não é apresentada por ninguem, mas surge dos proprios acontecimentos, como um imperativo das circumstancias. E' o coroamento de um longo e fecundo periodo de reformas, cuja exequibilidade e efficiencia não podem ficar á mercê das surprezas de um pleito cujo caracter excepcional deve ser compreendido por todos.

Com effeito, a primeira eleição para a mais alta magistratura do paiz, no limiar de um regime novo, que ensaia os seus primeiros passos através de novas praticas constitucionaes, em nada se póde assemelhar com os pleitos normaes do futuro.

O momento em que se opéra a transição do periodo ditatorial para o do imperio absoluto da lei, não seria, por certo, o mais aconselhavel para um choque de facções politicas, um embate eleitoral que mal disfarcaria, aliás, propositos de baixa politicagem, uma vez que o suffragio de um segundo candidato seria apenas o escoadouro de toda a vaza reaccionaria do passado, o estuario em que desaguariam, naturalmente, os odios mal contidos do sebastianismo impenitente.

Aos revolucionarios da primeira hora não poderia satisfazer um quadro como esse, em que se comprometteria a tranquillidade do paiz para attender ao despeito dos carcomidos e a interesses inconfessaveis de falsos amigos da Revolução.

Além do mais, ninguem de boa fé poderá recusar ao sr. Getulio Vargas qualidades de sobra para o mandato de quatro annos que os representantes da Nação lhe vão impôr.

Quasi diariamente, o DIARIO CARIOCA tem focalizado, desde o advento do regime revolucionario, os graves desacertos do Governo Provisorio. Ha ainda por desfazer e corrigir uma série interminavel de erros pelos quaes o sr. Getulio Vargas é certamente o grande, o supremo responsavel. Mas tambem não se poderá negar que muitos delles já foram intelligentemente attenuados pelo chefe do governo, que neutralizou com alta visão e irrecusavel sabedoria os seus maleficos effeitos. Muitas e muitas vezes o seu espirito de cordura e generosidade tem lançado sobre as feridas abertas pelas competições mesquinhas de intrigas e ambições descontroladas o balsamo de uma politica justa, tolerante e desinteressada.

Nenhum revolucionario, estamos certos, se julgará com direito a disputar ao sr. Getulio Vargas o logar que os altos interesses da Revolução lhe estão a indicar, não como um premio pelos serviços que o seu mais graduado leader prestou á nação nesses quasi quatro annos de ditadura, mas como um arduo posto de confiança a que s. ex., com todo o seu espirito de desinteresse, não póde nem deve recusar.

A Luta no Chaco

OS BOLIVIANOS ANNUNCIAM UMA VICTORIA

LA PAZ, 21 (Havas) — O Ministerio da Guerra publicou o seguinte communicado:

"No sector de Pilcomayo as nossas tropas, depois do brilhante investida, desalojaram o inimigo, causando-lhe numerosas baixas. O inimigo em fuga, abandonou feridos e material.

O ENCONTRO DE VENEZA

HITLER PRESTA CONTAS AO MARECHAL HINDENBURG

BERLIM, 21 (Havas) — Annuncia-se que o chanceller Hitler partiu para Neudeck, afim de communicar ao presidente Hindenburg os resultados da entrevista que teve recentemente em Veneza com o chefe do governo da Italia, sr. Mussolini.

O Concurso Para Professor de Direito Constitucional na Faculdade de Direito de Recife

O SR. AGAMENON MAGALHÃES FOI CLASSIFICADO EM PRIMEIRO LOGAR

Sr. Agamenon de Magalhães

RECIFE, 21 (A. B.) — O sr. Agamenon Magalhães acaba de ser classificado em 1º logar no concurso para lente da cadeira de direito publico e direito constitucional, na Faculdade de Direito desta capital.

A these apresentada pelo deputado pernambucano foi, ao que se affirma, a mais brilhante, impondo-se á commissão julgadora de modo indiscutivel.

Hoje, o sr. Agamenon Magalhães deverá partir com destino ao Rio de Janeiro pelo "Zeelandia".

FRANÇA - ITALIA

UM ACCORDO ENTRE OS INDUSTRIAES DOS DOIS PAIZES

PARIS, 21 (Havas) — Os meios interessados informam que as trocas de idéas entre os industriaes francezes e italianos permittiram a conclusão de um accordo de natureza particular.

Os dois grupos representados nas negociações concordaram em estabelecer um periodo de ensaio de tres mezes durante o qual as sedas italianas serão vendidas em paridade com as sedas de concurrencia extra-européa.

Para o Clero

GRANDE CREDITO ABERTO PELO GOVERNO HESPANHOL

Sr. Acalá Zamora

MADRID, 21 (Havas) — Na reunião de hoje, do Conselho de Ministros, o sr. Ricardo Samper expôz ao presidente Alcala Zamora o andamento dos trabalhos parlamentares, principalmente a discussão do orçamento.

O ministro das Finanças foi autorizado a apresentar ás Côrtes o pedido de credito extraordinario para fazer face ao pagamento das pensões em favor do clero durante o actual exercicio orçamentario. Esse credito se eleva a quinze milhões e quinhentos mil pezetas.

Para a Cobrança dos Creditos Inglezes

AS MEDIDAS ANALYSADAS PELO GOVERNO DE LONDRES

LONDRES, 21 (Havas) — O sr. Mac Donald annunciou, á tarde, á Camara dos Communs, que, na sessão de segunda-feira, seria debatido o projecto de lei autorizando a criação de camaras de compensação ou a decretação de restricções ás importações de certos paizes para a cobrança dos creditos inglezes.

O Hitlerismo na Austria

VIENNA, 21 (Havas) — Communicam de Linz que elementos da "Heimwehr" descobriram em Sierning, na Alta Austria, uma organização secreta nacional-socialista da qual foram presos cerca de sessenta membros.

"A SÃO PAULO" Companhia Nacional de Seguros de Vida

SUCCURSAL NESTA CAPITAL, AVENIDA RIO BRANCO N.º 131 - 1.º ANDAR

Directores — DR. JOSE' MARIA WHITAKER
DR. ERASMO T. DE ASSUMPÇAO
DR. J. C. DE MACEDO SOARES

PREÇOS
(já incluido o imposto)
Poltronas até letra "O" 15$
Demais filas 12$
Balcões de frizas 10$
Balcões de camarotes 6$
Frizas 80$
Camarotes 60$
Localidades numeradas á venda a partir de 6ª-feira, 22

RAMON NOVARRO
estreará no
Dia 25 Segunda-Feira no palco do PALACIO THEATRO ás 9 horas da noite

AINDA A OPINIÃO DO PROFESSOR ACCYOLI SOBRE OS INSPECTORES DO ENSINO SECUNDARIO

"DEVO DIZER-LHE, COM SINCERIDADE, QUE IGNORO COMO SUPERINTENDENTE DO ENSINO SECUNDARIO, AS IRREGULARIDADES APONTADAS", ESCREVEU O DR. AGRICOLA BETHLEM AO PROFESSOR JOSE' ACCYOLI

Já tivemos opportunidade de fazer referencias á desagradavel impressão causada pelas palavras do professor José Accyoli, na sessão solenne de sexta-feira ultima, no Collegio Pedro II. Não sómente do seio do magisterio partiram veementes protestos, mas tambem de parte do major Agricola Bethlem, superintendente geral do ensino secundario, que enviou áquelle professor a seguinte carta:

"Na sessão solenne, realizada sexta-feira ultima, no Collegio Pedro II achando-se entre os convidados especiaes, tive a opportunidade de ouvil-o em critica desassombrada a falhas e vicios que affirma existirem na organização geral do ensino secundario e pelos quaes responde directamente, a Superintendencia a meu cargo.

Dou o maior valor á sua palavra partida de um velho educador, com assento na Congregação do nosso tradicional e sempre modelar Pedro II, tanto mais que, pronunciada em momento excepcional, quando se accentuava o acerto com que deliberára a Assembléa Constituinte, mantendo sob a immediata direcção do Governo Federal o ensino de humanidades, podia ella ser tida por espiritos menos lucidos, como um depoimento contrario áquella deliberação — depoimento esse tanto mais grave, ademais, quando affirmado perante as altas autoridades do ensino, inclusive do proprio ministro da Educação. Devo dizer-lhe, com sinceridade, que ignoro, como superintendente do Ensino Secundario, as irregularidades apontadas em seu discurso.

Do corpo de inspectores, cujo numero ascende a perto de 400, faço um conceito que differe radicalmente do seu. Não acho que sómente trinta ou quarenta delles estejam á altura das funcções. Affirmo-lhe, ao contrario, que não chegam a trinta aquelles que, por essa ou por aquella razão, mereçam a severidade da sua critica. Diante das suas affirmações, porém, temo estar incorrendo em grave erro de analyse, embora fundada esta apreciação directa do trabalho de cada inspector, através dos seus relatorios, e no seu proprio conhecimento pessoal.

Peço-lhe, assim, que positive as affirmações que teve a nobreza de expender com desassombro em seu discurso, afim de que, zelando pela moralidade do ensino e pela propria responsabilidade do meu cargo, possa eu, como me cabe, agir immediatamente no sentido de attender aos imperativos de uma e de outra.

O mesmo desejaria obter do seu cavalheirismo, quanto ás falhas tremendas que declarou o prezado professor vir encontrando quotidianamente na vida de outros estabelecimentos, onde, segundo ouvi dos seus labios, na festa em que foi o orador, não existem, siquer, professores que assim possam dignamente ser chamados.

Confesso-lhe que, a ser exacta a sua affirmativa, estou tambem enganado nesse ponto, pois a idéa que fórmo do corpo docente secundario, em geral, é a mais nobre possivel. Muitos dos estabelecimentos do Districto Federal contam entre os seus professores com eminentes figuras do proprio Collegio Pedro II, sendo todos registrados na Directoria Geral de Educação, e que importa em dizer que são possuidores de titulos sufficientes, não só ao exercicio da profissão a que se destina, como ao nosso respeito. Si laboro em equivoco, todavia, queira o prezado professor dissipal-o, no supremo interesse que o terá guiado na critica a que me venho referindo. Diga-me, por exemplo, quaes os collegios em que ha notado tão lamentaveis vicios de educação. Faço-lhe esse appello, porque não encontro, francamente, nos documentos archivados nesta Superintendencia, qualquer elemento de comprovação ás suas affirmações. Ao contrario. Compulsando, por exemplo, os relatorios do inspector junto ao seu estabelecimento, verifico que os alumnos ahi matriculados com guias de transferencia expedidas por outros educandarios, tanto do Rio como de fóra são estudantes de cujo preparo não se póde fazer máo juizo, dadas as notas que vêm alcançando no proprio collegio de sua propriedade. Não o affirmo sem base: é o que se dá com os estudantes Laís Bocayuva Bessa, Haroldo Gonçalves Pereira, Carlos Augusto de Vasconcellos, Jorge Augusto de Vasconcellos, Yolanda Ulhôa Canto, Hugo Fernandes da Silva, Riberto Araujo Dias, João Alvares Assis e Jorge Fernandes da Silva, unicos transferidos este anno para o seu educandario e que figuram com attribuição de notas altissimas nos boletins de arguições e trabalhos praticos remettidos, mensalmente, a esta Superintendencia.

Diante da sua palavra, hesita o meu juizo na apreciação dos factos. E eu não vejo outro caminho senão appellar para o nobre professor, afim de que complete o valioso serviço que vem prestando ao ensino secundario brasileiro, esclarecendo amplamente o sentido das palavras que proferiu, sexta-feira ultima, perante a grande assistencia que enchia o salão nobre do Collegio Pedro II, mas de fórma a dissipar qualquer duvida e a permittir á Superintendencia do Ensino Secundario, sob minha orientação uma directriz segura e intransigente na defesa dos interesses superiores a sua guarda. E' o que ouso esperar, meu caro professor, do desassombro e da franqueza que o caracteriza. Cordialmente, creia-me seu patricio crd. e obrg. (as.) Agricola Bethlem".

Com Vistas ao Sr. Secretario da Justiça Fluminense

A POLITICAGEM VOLTA A IMPERAR EM VALENÇA

Depois de curto periodo de férias reassumiu a Prefeitura de Valença, o sr. Carneiro de Mendonça.

Parece que o homemzinho voltou disposto a não deixar pedra sobre pedra enquanto não conseguir alguns votos para a sua politica. E' bem verdade que o irrequieto prefeito julga-se uma potencia eleitoral a ponto de, angelicamente, confessar que com a sua "entrada no scenario da politica valenciana deixará o sr. Pentagna de tanga..." sem um só eleitor!

Entretanto, embora, convencido de taes veleidades, parece que o joven procer tenentista já não está muito seguro da sua seducção pessoal, dahi inveredar pelo caminho das demissões de autoridades na illusão de, com tal attitude, simular força e prestigio junto das autoridades maiores do Estado.

Tolice! Taes golpes não illudem mais a ninguem! Se é verdade que s. s. consegue, em Valença, nomear e demittir autoridades em proveito do seu partido, já em outras cidades fluminenses os respectivos prefeitos conseguem a mesma coisa em sentido contrario, isto é, em proveito de outras correntes partidarias. Tudo isso indica o alheiamento e a indifferença com que o sr. Ary Parreiras se colloca em face dos diversos partidos do Estado.

As demissões de autoridades dignas e cumpridoras dos seus deveres por motivos futeis e ridiculos ou mesmo sem motivo nenhum, só servirão para mostrar a mentalidade curta e pouco arejada de quem as pratica e engrossa, pela revolta, aquelles que combatem a interferencia de taes pigmeus na politica local.

Nas condições acima enquadra-se justamente a demissão do delegado de policia, sr. Aulino Lourenço de Souza, negociante e pessôa gosando de todo conceito em Conservatoria, exemplar chefe de familia sob cuja guarda a sociedade local se sentia perfeitamente garantida.

Estamos seguramente informados que tal demissão se afigurava tão antipathica e improcedente que o substituto eventual do sr. Carneiro de Mendonça recusou-se terminantemente a assignar tal demissão não obstante reiterados pedidos de politicoides interessados no caso.

Porque não demitte o sr. Carneiro de Mendonça o delegado de Ipiabas que a mais de oito mezes não é visto na séde de sua jurisdicção policial? Por todas estas violencias chamamos a attenção do dr. Ruy Buarque para que s. s. aconselhe ao prefeito de Valença a cuidar mais da administração, dos seus graphicos e do concerto das estradas que estão em estado lastimavel.

Luto e Dôr na Aviação Militar

Ainda o Tremendo Desastre de Balmery — Trasladação Para Esta Capital do Corpo do Mallogrado Coronel Silvino Cavalcanti — Camara Ardente na Cruz Vermelha Brasileira — Será Inhumado no Cemiterio São João Baptista — Outras Notas Ha Grandes Esperanças no Restabelecimento do Major Adherbal de Oliveira

O lamentavel desastre de aviação, verificado ante-hontem, em Balmery, São Paulo, em que ficaram gravemente feridos o tenente-coronel Silvino Bezerra Cavalcanti e o major Adherbal de Oliveira, dois perfeitos profissionaes da nossa 5ª Arma, que faziam o serviço do Correio Aereo Militar, pilotando o apparelho typo "Wacco" 32, teve, na manhã de hontem, o seu desfecho, com o fallecimento do primeiro desses officiaes.

Continuando no seu leito de dôr, o major Adherbal de Oliveira que, apesar de ainda correr perigo a sua preciosa existencia, ha grande esperança do seu restabelecimento.

O infausto passamento do tenente-coronel Silvino Bezerra Cavalcalti, teve logar no Hospital Militar da 2ª Região Militar, onde se encontrava em tratamento, logo após verificado o desastre.

Conhecido o desenlace do infeliz official foram tomadas immediatamente as providencias para que o seu corpo fosse transladado para esta capital, de onde é filho, devendo chegar entre uma e duas horas da manhã de hoje na "gare" da Estação D. Pedro II.

Dahi formará o cortejo funebre em direcção á séde da Cruz Vermelha Brasileira, onde, em camara ardente, ficará exposto o corpo do mallogrado official superior, até ás 9 horas da manhã de hoje, quando se dará o saimento para o cemiterio de S. João Baptista, em Botafogo, onde será inhumado.

O Exercito prestará grandes homenagens por occasião dos funeraes do tte. cel. Sylvino Cavalcanti, devendo vôar sobre o tumulo uma esquadrilha da Escola de Aviação Militar, como preito de saudade e veneração a mais uma victima do dever.

S. PAULO, 20 (D. C.). — A's 8 horas e alguns minutos de hoje o avião postal "C-32", dirigido pelos aviadores tenente-coronel Sylvino Bezerra Cavalcanti e capitão Adherbal de Oliveira, deixou o Campo de Marte, com a correspondencia que levava para Campo Grande. Meia hora mais tarde passava o "Wacco" do Exercito por sobre o Quartel de Quitauna, voando muito baixo, certamente devido á forte neblina que prejudicava seriamente a visibilidade.

S. PAULO, 21 (D. C.). — Logo que o coronel Cavalcanti e o capitão Adherbal chegaram ao Hospital Militar do Exercito, todo o pessoal do corpo medico desse departamento abandonou os demais affazeres para tratar unicamente de seus camaradas, fazendo questão cada um delles de mostrar maior dedicação. Entretanto, apesar disso, a despeito de todo o cuidado e do carinho com que estão sendo tratados os dois aviadores, ha pouca esperança de salvar-se o coronel Bezerra Cavalcanti. Os ferimentos recebidos por esse official em diversas partes do corpo, no rosto e na cabeça principalmente, aggravaram-se de tal forma que á hora em que elle entrava para a secção de radiologia tinha-se como quasi certa a sua morte. O capitão Adherbal recebeu fractura nas duas pernas e uma lesão bastante grave no olho direito. Apesar disso, porém, os medicos que o assistem quasi podem garantir que o bravo aviador constitucionalista não perderá esse orgão visual.

S. PAULO, 21 (D. C.). — Falleceu hontem, á noite, o tenente-coronel Sylvino Cavalcanti, uma das victimas do desastre de aviação occorrido em Bauery.

S. PAULO, 21 (D. C.). — Procedente do Rio de Janeiro, são esperadas hoje nesta capital as familias dos tenente-coronel Sylvino Cavalcanti e do capitão Adherbal de Oliveira, victimas do desastre de aviação de hontem.

A Gréve na E. F. Oéste de Minas

CIRCULAR DO DIRECTOR DAQUELLA ESTRADA A TODO O PESSOAL

Do director da E. F. Oéste de Minas, recebemos o seguinte communicado: "Tenho o prazer de communicar a todo o pessoal da Estrada que terminou a gréve que desde segunda-feira ultima vinha perturbando os serviços da Estrada.

Todos os empregados voltarão, sem excepção alguma, aos seus logares, e serão acolhidos amistosamente pelos seus superiores.

Os engenheiros que estão controlando os serviços em diversos pontos, irão recebendo a apresentação dos empregados que se achavam fóra de trabalho e os irão collocando nos antigos postos, sem indagar de nenhum modo qual tenha sido o seu procedimento.

Congratulo-me com todo o pessoal da Estrada pela feliz solução da contenda e concito a todos a, de parte a parte, esquecerem por completo o que se passou nestes quatro ultimos dias. — Benjamin M. de Oliveira, director da E. F. Oéste de Minas."

DR JOSE' DE ALBUQUERQUE
Doenças sexuaes do Homem
Diagnostico causal e tratamento da
IMPOTENCIA EM MOÇO
Rua 7 de Setembro, 207 —

As Accusações Contra o Departamento Nacional do Trabalho

UMA CARTA ALTIVA DO DIRECTOR INTERINO DAQUELLA REPARTIÇÃO

O sr. Custodio de Viveiros, director geral interino do Departamento Nacional do Trabalho, dirigiu aos nossos collegas do "Jornal do Brasil" a seguinte carta:

"20 de junho de 1934. — Muito presado sr. redactor — Minhas saudações — No numero de hoje do "Jornal do Brasil", vem um topico sob o titulo "Aconselhando a violencia", transcrevendo um despacho meu a respeito de um pedido de inquerito formulado por um dos funccionarios do Departamento Nacional do Trabalho que fôra accusado por um jornal.

Commentando os termos do meu despacho, v. s. reconhece que são sensatos os conceitos de que "atravessamos uma época de impunidade" e acha que a ultima parte do despacho desmente o bom senso que o ditou porque "o Brasil possue um apparelho judiciario completo."

Permitta v. s. que estranhe a logica do argumento. Afigura-se-me que, onde existe um apparelho judiciario completo, não póde campear a impunidade.

Agora, sr. redactor, uma explicação indispensavel. As leis do trabalho são complexas, algumas de difficil interpretação, porque foram elaboradas dentro da technologia juridica, que o cerebro do proletario alcança com dificuldade. E' concebivel o facto, porque foram feitas para os que julgam e não para os que reclamam. Resulta dahi que os funccionerios são insultados diariamente, diariamente denunciados como ladrões e comedores de gorgeta. O sr. ministro do Trabalho, resolvendo findar com a campanha de diffamação, mandou abrir rigoroso inquerito. Foram chamados os detractores. Todos, menos um, recuaram. O que precisou as accusações, ao ser interpellado, citou o numero de um processo cujo archivamento fôra motivado pelo pagamento de uma gorgeta ao funccionario dada pelo patrão. Estudado o processo, o funccionario nelle citado não havia apparecido uma unica vez e todos os demais deram parecer contra o patrão. O processo fôra archivado pelo sr. ministro, que fundamentou o seu parecer em longas razões juridicas, aliás por nós depois reconhecidas como procedentes. Tratava-se de um pagamento de 70$000 ou talvez de 80$000. Ninguem pensará que o director geral do Departamento e o proprio ministro fossem capazes de arrancar de um pobre a migalha reclamada.

Examinados mais processos, em numero de varias centenas, verificou-se que todos estavam estrictamente baseados nas leis do paiz. A commissão formulou o seu parecer, o sr. consultor juridico dr. Oliveira Vianna ractificou-o e o sr. ministro, archivando o inquerito, findou o seu despacho com estas palavras: "E' de lamentar que a honra de funccionarios probos esteja ao sabor de accusações infundadas e levianas."

Terminando, devo esclarecer que, ha perto de "dois annos" remetti um processo contendo inverdades causticas e, até a presente data, embora a autoridade superior o haja encaminhado, ninguem foi chamado a depôr ou a prestar esclarecimentos. Campeando a impunidade que v. s. reconhece, só posso aconselhar aos que para mim recorrem nesse infindavel rosario de miserias, que se defendam como puderem, onde puderem e com os meios de que disponham. Posso estar errado, mas não falto á verdade intima.

Grato pela publicação destas linhas, subscevo-me com admiração, paticio e collega."

DECLARAÇÕES

Tabellamento de Generos

A SOCIEDADE UNIÃO COMMERCIAL DOS VAREJISTAS DE SECCOS E MOLHADOS communica aos seus associados e á classe em geral que, foi hoje recebida em audiencia pelo Exmo. Sr. Dr. Interventor Federal, e, em conferencia de cerca de duas horas, fez a S. Ex. um relatorio minucioso da situação da classe em face do Tabellamento pela Commissão Mixta da Directoria do Abastecimento, promettendo o Exmo. Sr. Interventor Federal estudar o assumpto até segunda-feira proxima, ás 11 horas, quando S. Ex. receberá novamente esta Directoria.

A DIRECTORIA.

Vae Servir na Sessão do sr. Avelino Trindade

O director geral dos Correios e Telegraphos, dr. Junqueira Ayres, dispensou a pedido, a auxiliar da Directoria Geral, d. Ilka Sholl Parente, da commissão que vinha exercendo na mesma directoria e designou-a para servir na directoria do "Pessoal" chefiada até ulterior deliberação, pelo sr. Avelino Trindade.

Qual a Mais Bella Normalista Carioca?

"DIARIO CARIOCA" ELEGERA' EM COMBINAÇÃO COM A "RADIO CAJUTI" E "SINTONIA" A MAIS BELLA ALUMNA DO INSTITUTO DE EDUCAÇÃO

A Senha de Hoje é "Sintonia"

Diariamente, cabos eleitoraes e concurrentes ao monumental concurso instituido pela "Radio Cajuti", em collaboração com a revista "Sintonia", telephonam innumeras vezes para a nossa redacção pedindo informes sobre o pleito iniciado segunda-feira, o que vem demonstrar o grande interesse que elle despertou em nossa capital.

Hoje publicamos a senha numero tres, que fica sendo "SINTONIA".

Os nossos leitores, como devem saber, comparecerão ao "Studio C" da Radio Cajuti, á rua 13 de Maio n. 37, e declarando a senha hoje publicada, terão direito a votar, na mais bella normalista carioca.

AS BASES DO CONCURSO

1) O pleito durará noventa dias, a partir da data da distribuição de cedulas para a votação. Estas cedulas começaram a ser distribuidas em 17 de junho e terminarão em 17 de setembro, irrevogavelmente.

2) Não haverá coupons publicados no DIARIO CARIOCA mas os eleitores só terão direito aos votos, que serão distribuidos, diariamente, no "Studio C", da Radio Cajuti, á rua 13 de Maio n. 37, primeiro andar, mediante a apresentação verbal das senhas que, todos os dias, pelas columnas do DIARIO CARIOCA e pelo microphone da PRE-2, serão dadas aos leitores e ouvintes dos promotores deste certame.

3) A votação será immediata, e no local em que serão distribuidas as cedulas-votos, isto é, no "Studio C" da Radio Cajuti. Esta votação, será procedida da seguinte forma: o votante apresenta-se naquelle local. Declara a senha daquelle dia, recebe uma cedula-voto, enche-a na presença dos encarregados deste serviço e, immediatamente colloca-a nas urnas que se encontrarão ali.

4) E' expressamente vedado levar as cedulas-votos para casa ou para enchel-as em outro local que não seja o "Studio C" da Radio Cajuti.

5) Toda e qualquer cedula-voto que não seja preenchida á vista dos encarregados, perderá o valor, e não poderá ser introduzida nas urnas.

6) Diariamente, durante as irradiações do "Cajuti-Jornal", das 9 ás 10 e meia da manhã, a PRE-2 cederá o seu microphone 18, pelo espaço de cinco a dez minutos, aos cabos eleitoraes das normalistas votadas para que seja feita a propaganda das mesmas candidatas. Tambem estas poderão occupar o microphone da Radio Cajuti, para agradecerem a votação que estejam recebendo. Toda e qualquer pessôa que deseje occupar o microphone deverá, antes, escrever o que pretende dizer, e entregar ao encarregado do certame, sr. Zolachio Diniz, que visará, então, as palavras a serem proferidas.

7) As apurações serão procedidas, semanalmente, aos sabbados, ás 16 horas, no "Studio C" da Radio Cajuti, á rua 13 de Maio n. 37, 5º andar, mediante a presença dos representantes da Radio Cajuti, do DIARIO CARIOCA e da revista "Sintonia", bem como das candidatas, seus fiscaes e pessoas, em geral, interessadas no pleito.

8) A ultima apuração, final, será procedida, no dia 18 de setembro, ás 15 horas, no gymnasio do Tijuca Tennis Club.

9) A' primeira collocada no pleito, DIARIO CARIOCA, "Sintonia" e Radio Cajuti, proclamarão a "Mais Bella Normalista Carioca", sendo que ás duas immediatamente collocadas serão conferidos os titulos de "Princezas da Belleza Carioca".

10) A festa da proclamação das eleitas será em local préviamente annunciado, no dia 20 de setembro de 1934, e obedecendo a programma anteriormente organizado pelo DIARIO CARIOCA, Radio Cajuti e a revista "Sintonia".

Deodoro Tem Novo Agente Postal - Telegraphico

O director geral dos Correios e Telegraphos, dr. Junqueira Ayres, assignou portaria, designando o telegraphista Victorino Fereira Tinoco para exercer, em commissão, até ulterior deliberação, o cargo de agente postal-telegraphico de "Deodoro".

A mais irreverente e deliciosa satyra que já se fez aos usos e costumes da Roma Antiga, dos Cesares e de "Seu" Valeriano...

Pequenas romanas que nos deixam "gregos"...

Canções delirantes...

Uma corrida de "bigas" authentica...

Machado de Assis

TOCANTE HOMENAGEM A' MEMORIA INCONFUNDIVEL DO GRANDE ESCRIPTOR DE "BRAZ CUBAS"

Machado de Assis

Machado de Assis foi o maior romancista brasileiro. E dos maiores da lingua e da raça. Sua obra — toda ella humana e quente — é o retrato psychologico do seu tempo e da sociedade em que viveu. Seus personagens, o ambiente em que se desenvolvem as historias de seus livros, tudo nelle é nosso, brasileiro, carioca quasi sempre, focalizado com uma perfeição, uma subtileza, uma argucia admiraveis.

Quem, por exemplo, poderá jamais esquecer a figurinha estouvada daquella singular Capitu', daquelle Bentinho, a quem só a morte do amigo revelou a sua desventura conjugal, daquelle Braz Cubas bizarro, de todos os seus personagens, emfim, eternos na moldura de seus livros definitivos?

Não ha, com certeza, na litteratura brasileira, figura que se avantaje ao cinzelador de Contos Cariocas E em todos os estagios da actividade mental no campo das letras. Porque Machado de Assis foi tão bom romancista quanto contista e melhor poeta.

O anniversario de sua morte transcorreu hontem. Uma data triste para as nossas letras.

Por isso, na portaria da Academia, que é onde está a sua estatua, como guarda que deviu afugentar daquella casa os medalhões que lá têm ingressado, foram hontem, em romaria de apreço e de saudade, criaturas namoradas da sua obra immortal e sempre moça, porque, talhada no marmore do sentimento humano que oscilla mas não varia na formula derradeira que o anima.

O Centro Carioca prestou, na manhã de hontem, uma carinhosa homenagem á memoria de Machado de Assis.

A' hora determinada, uma commissão composta de directores do referido Centro, tendo á frente o professor Bernardelli e as senhorinhas Nadyr de Mello Couto e Zilca Nazareth de Carvalho, compareceu ao edificio da Academia Brasileira de Letras, e depositou na estatua do inolvidavel escriptor, existente no "Petit Trianon", uma rica palma de flores.

A commissão ali permaneceu durante alguns minutos, reverenciando a memoria do grande mestre.

Apesar de bastante expressiva, a cerimonia decorreu na maior simplicidade possivel, não havendo discursos, em virtude do luto recente determinado pelo desapparecimento dos academicos Miguel Couto e Medeiros de Albuquerque.

Partido Popular Radical

CONSTITUIDO O DIRECTORIO DE CASEMIRO DE ABREU

Prosegue com enthusiasmo a organização dos nucleos municipaes do P. P. R. do Estado do Rio. No dia 20 do corrente, realizou-se em Casemiro de Abreu, séde do municipio de Barra de S. João, a installação do Directorio local, que ficou constituido dos seguintes nomes: — srs. Bemvindo Telles Brandão Miguel Jorge, Enéas Damasco, Plinio Gomes de Carvalho e Vivaldo Coelho da Silva. São todos figuras de real prestigio politico e social naquelle municipio, onde desfrutam de multas sympathias e largo circulo de amigos e correligionarios.

Essa reunião foi presidida pelo dr. Ivair Nogueira Itagiba, conhecido advogado de Macahé e personalidade de ampla projecção no scenario politico-social da terra de Nilo Peçanha.

Nos Correios e Telegraphos

O director geral dos Correios e Telegraphos, dr. Junqueira Ayres, attendendo ao que propôz o Director Regional do Rio Grande do Sul, autorizou o auxiliar de 2ª classe Adolpho Berad Junior a vir a esta capital, com direito sómente a passagem, para, servindo no protocollo desta directoria geral, receber instrucções sobre o serviço de protocollo pelo systema de fichas, devendo o mesmo apresentar á respectiva Directoria Regional relatorio e demonstração attinentes á incumbencia que lhe é comettida e para cujo desempenho lhe é marcado o prazo de sessenta dias.

A Homenagem das Sociedades Medicas ao Prof. Miguel Couto

OS DISCURSOS DO ACADEMICO MIGUEL COUTO FILHO E DO DR. JAYME PEGGY, DIRECTOR DA S. CASA DE MISERICORDIA

Dr. Jayme Poggi

Professor Miguel Couto

Hontem, á noite, realizou-se, na Academia Nacional de Medicina, uma reunião conjunta das sociedades medicas do Rio de Janeiro, em homenagem á memoria de Miguel Couto. Compareceram figuras prestigiosas na classe medica da capital e diversos oradores fizeram-se ouvir.

PALAVRAS DO PRESIDENTE DO SYNDICATO MEDICO

Dos discursos pronunciados, impressionou de maneira muito sensivel a oração elegante e cheia de sentimento do dr. Jayme Poggi, director geral do Hospital da Santa Casa de Misericordia e presidente do Syndicato Medico Brasileiro.

Em nome da sociedade que representa varios milhares de esculapios de todo o Brasil, assim iniciou o dr. Jayme Poggi o seu discurso:

"O Syndicato Medico Brasileiro manda-me que vos venha dizer o quanto é immensa a sua dôr pelo desapparecimento de Miguel Couto.

Estavamos acostumados a vel-o aqui, sereno e querido entre todos nós, neste templo maximo da medicina nacional. Por isso não nos acostumamos com a sua ausencia que abre tão largo vacuo nesta sala, embora o saibamos nella pelo espirito".

E o presidente do Syndicato Medico passa em revista os immumeros e brilhantes attributos do prof. Miguel Couto.

E referindo-se ao profissional abnegado e bonissimo, diz:

"Medico, nenhum foi maior do que Elle. Cheio de ardor pela sua profissão e de piedade pelo doente, com elle soffria intensamente.

Tive a ventura de me encontrar com Miguel Couto algumas vezes á cabeceira de doentes. Um dia operei de urgencia uma menina filha de um desventurado collega, tragicamente desapparecido um mez antes. Subitamente voltei a precisar do Mestre para me guiar e salvar a preciosa vida em perigo. Couto, que nunca se fez esperar, em pouco estava solicito e erudito á cabeceira da pequena enferma. Ao nos separarmos, disse-me, dando-me a mão a apertar, numa emoção que lhe cortava a palavra e que lhe enchia de lagrimas os olhos:

"Quando essa criança não precisar mais dos nossos cuidados, quem adoecerá seremos nós!".

Era assim grande o coração de Miguel Couto!".

O dr. Jayme Poggi termina o seu discurso com lindas expressões de profundo sentimento e assistido pelos medicos presentes, em religioso silencio.

A ORAÇÃO DO DR. MIGUEL COUTO FILHO

Não menos impressionante o discurso pronunciado pelo dr. Miguel Couto Filho, em agradecimento. Assim disse o illustre academico:

"Nobres amigos de meu pae.

— A emoção que me domina ao sentir este recinto, todo impregnado da sua vida crystallina, fala-me tão intimo o coração que quasi o inhibe de pulsar. Sómente um imperioso dever me obrigaria a levantar-me ante vós nesta hora triste em que commemoramos a sua partida, entre preces e hymnos de veneração e saudade á sua gloriosa existencia.

Seja-me licito recordar a sua alegria intima, quando lhe apresentei, na manhã de 1º de maio, seu anniversario, o trabalho com que me candidatei ao vosso benevolo suffragio. Abraçou-me commovido, beijou-me, e disse a minha mãe — "Está bom". Ambos choraram de satisfação. Quando sai, chamou-me — "Miguel, leve todos os livros do Aloysio, você precisa fazer um discurso bem bonito".

Estaria elle, talvez hoje, cingindo-me ao peito a medalha academica; a quasi todos os nossos membros desta Casa teve a honra de collocar o symbolico collar. — Deus me privou deste premio."

E terminando a sua oração, o dr. Miguel Couto Filho, refere-se afóra ás manifestações confortadoras recebidas por occasião dos funeraes do seu extremoso pae. E diz:

"Junto ao seu esquife dia e noite uma multidão respeitosa, derramando lagrimas, na majestade do silencio.

Como a testemunhar as homenagens da dôr, as mais fieis e verdadeiras que o sentimento humano produz, fui debruçado junto a sua face serena e frias sussurrando-lhe ao ouvido, os nomes daquelles que com pungidos o visitavam.

Eu bem compreendia, reconhecido, o que ia no intimo da alma de cada um; sabia que aquelle que ali jazia inerte, tombado por aquella que soubera tão bem combater, fôra de facto o salvador de vidas preciosas de muitos que ali estavam a render, num derradeiro preito, a gratidão sentida.

Eram grandes da terra, era a pobreza, eram os humildes do hospital, que se confundiam naquellas despedidas."

E terminando:

"Entregaml-o á terra e a Deus; resta a posteridade.

Os canticos de saudades dos amigos não te deixarão esquecido, ó pae querido!

Horacio, na ode em que cantava os feitos de Censorino, consul romano, dizia:

Dignum laude virum Musa [vetat mori

Coelo Musa beat.

"As musas arrancam á morte o varão digno de gloria, proporcionam-lhe as delicias do céo".

Amado pae, collocaram-te no Olympo."

Accusações Feitas ao Commissario-Inspector de Anchieta e Pavuna, Pelo Jornal "Avante"

O CHEFE DE POLICIA MANDOU ARCHIVAR O PROCESSO

No inquerito instaurado para apurar as accusações feitas ao commissario inspector da policia civil, de Anchieta e Pavuna, dr. Arthur Gomes de Oliveira, pelo jornal "Avante", o chefe de policia, capitão Filinto Muller, proferiu o seguinte despacho: "Archive-se".

SABONETE DE TOILETTE

Eucalol

A PEDIDOS

UMA RUIDOSA Questão de Seguros

O fermentado patrono dos interessados no incendio do armazem da Commercial Paulista S. A., em carta que hoje publicou nos "A pedidos" do DIARIO CARIOCA, depois de fazer alarde pouco christão da desproporção physica existente entre nós dois, concluiu pretendendo convencer-me de que o ultimo julgado das Camaras Conjuntas de Appellações Civeis, foi favoravel ao ponto de vista dos seus constituintes.

Ora, para a primeira parte da sua demonstração, nada menos necessario que aquelles desaforos todos, uma vez que não ha quem não reconheça que s. s. foi mais adubado por Deus do que eu! Mas o relevo desta circumstancia, nem mesmo serve para abalar em mim a grande admiração e o profundo respeito que nutro pelas obras do Mestre! E' que, quanto a mim, a sua Justiça foi tão magnanima que, como compensação do meu mirrado corpo, não consentiu que a minha dessemelhança com o meu adversario ficasse apenas na estatura: resarcindo esta desvantagem, aliás de uma maneira exaggeradamente generosa, protegeu-me de modo a que eu não viesse a parecer com s. s. tambem sob nenhum outro aspecto; e isto me basta e me conforta!

Em relação á sua propalada victoria, o trecho está com o endereço evidentemente errado! Não é a mim que o dr. Virgilino de Paiva precisa fazer acreditar de que ganhou a causa contra as Companhias de Segu ros, mas ao interessado na demanda, o sr. A. M. Bittencourt, o qual, a julgar pela critica irreverente que fez aos juizes que sentenciaram naquelle processo, pelas columnas do DIARIO CARIOCA, de 17 do corrente, bem parece que acredita, mas não é muito, no tão festejado triumpho!

Rio de Janeiro, 21 de junho de 1934.

GABRIEL L. BERNARDES, advogado.

Rua do Rosario, 104, 1º andar.

MATRIZ: SÃO PAULO

FASANELLO

E NADA MAIS

AMANHÃ

2.000

CONTOS

AVENIDA, 147

Não Tomou Posse do Cargo Para o Qual Foi Nomeado na Policia

O chefe de policia, capitão Filinto Muller, mandou tornar sem effeito a portaria datada de 27 de abril ultimo, pela qual foi nomeado o cidadão Pedro Pinto de Siqueira, para exercer o cargo de investigador da Delegacia Especial de Segurança Politica e Social, visto não ter tomado posse até a presente data.

Para os Que Têem Filhos!

OS JOVENS E AS FUNCÇÕES PUBLICAS NO REICH

BERLIM, 21 (Havas) — O governo convidou os funccionarios do Estado com menos de vinte e cinco annos de edade a ceder os seus logares aos paes de familia desempregados. Esses funccionarios passariam um anno nos campos de trabalho, e depois desse prazo voltariam ás suas funcções anteriores.

Com a Inspectoria de Aguas

Escrevem-nos:

"Sr. redactor — Os moradores da rua Navarro sentiam-se muito satisfeitos com a Inspectoria de Aguas pois que de vez em quando lhes fazia cair nas caixas algumas gotas dagua.

Ha 11 dias seguramente que a referida Inspectoria esqueceu-se completamente de que outrora felizes habitantes da citada rua, tinham necessidade daquellas abençoadas gotinhas dagua que tão bondosamente lhes eram reservadas.

Por intermedio do DIARIO CARIOCA appellam para quem de direito, afim de lhes ser fornecida uma pequena porção do indispensavel liquido".

FIQUE RICO-Amanhã

S. JOÃO

2.000 CONTOS

FEDERAL

Conferencia Internacional do Trabalho

UMA PALESTRA DO DELEGADO DO BRASIL DR. AFFONSO DE TOLEDO BANDEIRA DE MELLO, TRANSMITTIDA DE GENEBRA PELA ESTAÇÃO DE RADIO-DIFFUSÃO DA SOCIEDADE DAS NAÇÕES

Sr. Affonso Bandeira de Mello

Graças a especial gentileza do dr. Salles Filho, digno director da Imprensa Nacional, a palestra em portuguez do chefe da delegação do Brasil á Conferencia Internacional do Trabalho, dr. Affonso de Toledo Bandeira de Mello, que será irradiada pela estação de radio-diffusão da Sociedade das Nações, em Genebra, no dia 23 do corrente, ás 23 horas suissas (19 1/2 horas no Brasil), poderá ser ouvida nesta capital e em todo o territorio nacional.

O comprimento das ondas da referida estação é de 31.3 metros.

A Arte Popular Cearense

INAUGURA-SE, HOJE, A EXPOSIÇÃO DO PROFESSOR PEDRO COUTINHO

Deverá inaugurar-se, hoje, ás 20.30 horas, com a presença dos ministros José Americo e Juarez Tavora, a exposição de arte cearense organizada pelo professor Pedro Coutinho Filho. E' este o primeiro certame que desta natureza se realiza entre nós.

O professor Pedro Coutinho apresentará trabalhos realizados sob inspiração dos motivos regionaes cearenses e esta será por certo uma razão que irá garantir o exito da exposição, conhecidos que são as magnificas aptidões artisticas dos filhos da terra de Alencar. Serão expostos objectos trabalhados modestamente pelo incomparavel genio criador do sertanejo, como sejam:

Cestinhas, talaqueiros, carteiras, rêdes, edificios lilliputianos em madeira, folha, papelão e outros.

A exposição deverá durar 8 dias.

O Cock-Tail de Ramon Novarro aos Jornalistas Cariocas

O "cliché" acima mostra um aspecto da recepção de Ramon Novarro, hontem, no Hotel Gloria, aos jornalistas cariocas. Foi uma reunião encantadora, em que a intelligencia, a arte e a elegancia estiveram reunidas, uns momento de viva e expressiva cordialidade.

Saudou o grande "astro", o sr. Adhemar Leite Ribeiro, que pronunciou brilhantes palavras, cheias de "verve" e de sympathia pelo illustre hospede da cidade maravilhosa.

Tambem falou o sr. Herbert Moses, que apresentou, em nome da imprensa, votos de boas vindas a Ramon Novarro.

Ramon foi gentilissimo para com todos, referindo-se á população carioca com expressões de sincera admiração pelo seu adeantamento social e cultura artistica.

EXALTANDO O NOME E A OBRA DE GRAÇA ARANHA

A CERIMONIA REALIZADA, HONTEM, NA RUA ALVARO ALVIM

Promovida pela "Fundação Graça Aranha", realizou-se, hontem, uma expressiva homenagem ao autor de "Chanaan". Ao meio dia, foi inaugurada na rua Alvaro Alvim uma placa de bronze, apposta á fachada do edificio Hoydenreich, onde residiu por varios annos o grande escriptor. No bronze foram gravadas estas palavras: "Graça Aranha escreveu aqui a "Viagem Maravilhosa". Janeiro-novembro, MCMXXVIII."

A solennidade reuniu as figuras mais expressivas da nossa intellectualidade, sendo innumeras as figuras das letras e das artes presentes naquelle local.

Em nome da Fundação Graça Aranha falou o sr. Peregrino Junior, cujo discurso terminou com estas palavras:

"A "Viagem Maravilhosa", desta sorte, pondo deante do espanto de todos os olhos a planicie chata do nosso panorama social e politico, que as surdas agitações subterraneas da revolta e da colera solapavam silenciosamente, armou a equação dos mais sérios problemas brasileiros daquella hora e propoz a solução das incognitas que nos perturbavam o espirito e envenenavam a imaginação! O livro aqui escripto foi assim uma somma complexa de idéas e de problemas, de experiencias e inquietações, a que o lyrismo sensual das imagens e o profundo drama sentimental das criaturas emprestaram um grave sentido de humanidade e belleza!

Graça Aranha

Graça Aranha condensou na "Viagem Maravilhosa", pelo milagre da criação, toda a sua philosophia, e chegou á conclusão final da libertação pelo amor, que é a perpetua alegria! E no dia em que nos acontecer, a todos nós, a maravilha que aconteceu a Felippe, nós estaremos livres e felizes, porque deixaremos de ser inquietos... Eis a lição da "Viagem Maravilhosa", que aqui foi escripta!"

A seguir falou Jorge de Lima, exaltando o nome e a obra de Graça Aranha.

Hermes Cossio Requereu Novo "Habeas - Corpus" ao Supremo Tribunal

Pelo seu advogado sr. Galba de Paiva teve entrada no Supremo Tribunal Federal novo "habeas-corpus" em favor de Hermes Cossio que ainda se encontra preso afim de que sejam averiguadas as suas responsabilidades no caso da banha.

O sr. Galba de Paiva fundamenta o pedido de "habeas-corpus" no recente decreto, concedendo a amnistia, do chefe do Governo Provisorio.

Allegando que Hermes Cossio foi preso por medida de ordem publica, acha que foi elle favorecido pelo decreto referido.

Na proxima segunda-feira o Supremo se manifestará sobre o pedido.

12º DIA DE GRANDE TRIUMPHO

O HOMEM INVISIVEL

HOJE no REX o maior e melhor cinema

Accusações Contra o Chefe da Secção de Explosivos, da Policia

No inquerito administrativo aberto para apurar accusações feitas contra o dr. Alvaro Gurgel de Almeida Filho, chefe da Secção de Explosivos, da delegacia Especial de Segurança Politica e Social, o chefe de policia, capitão Filinto Muller proferiu o seguinte despacho:

"Tendo sido, no presente inquerito administrativo, verificada a improcedencia das accusações arguidas contra o chefe de secção, dr. Alencar Filho, determino seja o mesmo archivado".

Até Onde Chegou a Audacia dos Negocistas do Entreposto da Pesca

Uma commissão composta de pescadores de varias colonias, esteve hontem, em nossa, redacção, para mais uma vez protestar junto á imprensa contra as injustiças de que são victimas por parte dos dirigentes do Entreposto da Pesca e da Confederação de Cooperativas.

Depois de narrar uma série de absurdos, os homens do mar, que constituem a reserva naval, solicitaram com empenho, que levassemos ao conhecimento do almirante Protogenes Guimarães o facto seguinte: Impedidos de offerecerem livremente os seus pescados, a não ser sujeitando-se ás ordens dos chefes do Entreposto que agem de commum accordo com os da Confederação, elles têm de se conformar com a situação sem o direito siquer de um protesto.

Quando succede não fazer a entrega immediata do peixe ou camarão, ao preposto da Confederação, para que o mesmo faça a transação que bem lhe convenha, sujeita-se a um prejuizo total, porque ao fim do dia elle terá de jogar no mar o producto como deteriorado.

A Confederação tudo lhes nega, e se algum ousa fazer valer os seus direitos, a sua carteira de matricula é cassada e ainda por cima ameaçado de prisão na ilha das Cobras.

São sem conta os appellos dirigidos ao ministro da Marinha no sentido de evitar tamanhos abusos.

Até agora entretanto nada se fez em beneficio do pescador, que nem siquer tem o direito de dispôr do que lhe pertence.

Entretanto queremos crêr que medidas tão odiosas como as postas em pratica pelos dirigentes da Confederação e do Entreposto, não tenham merecido o apoio do illustre titular da pasta da Marinha. Não acreditamos que s. ex. se tenha deixado levar pelos cantos das sereias, ao ponto de permittir que commandados seus estejam a serviço de interesses particulares quando os prejudicados considerados membros da reserva naval, clamam por uma providencia que lhes garanta apenas os meios para a subsistencia.

Num Choque de Vehiculos

Na rua Ubaldino do Amaral, esquina da avenida Henrique Valladares, hontem, o auto-transporte n. 19 da Limpeza Publica, dirigido pelo motorista José Gonçalves Maia, chocou-se com um automovel de praça.

Da collisão resultou os dois vehiculos ficarem com avarias e sairem feridos: o motorista Gonçalves Maia e seu ajudante Manoel Barbosa.

Os feridos foram soccorridos pela Assistencia, recolhendo-se em seguida ás residencias.

O chouffeur do automovel de praça, culpado do desastre, fugiu.

THEOSOPHIA

Hoje, ás 20 horas, realizar-se-á, na séde da loja "Renascença" da Sociedade Theosophica no Brasil, á rua Borggés Monteiro n. 72, estação do Engenho de Dentro, uma palestra pelo general Moreira Guimarães, cujo thema será: "A grande obra de Augusto Comte".

A Inauguração do Hospital de Urologia

Amanhã, ás 10 horas, o professor Estellita Lins fará inaugurar o seu grande hospital de urologia, á rua Leopoldo n. 82, no Andarahy, do qual fazem parte os reputados clinicos e cirurgiões professores: Brandão Filho, J. Gouvêa, Mauricio Gudin, Castro Araujo, Ugo Pinheiro Guimarães, Luiz Capiglioni, Abdon Lins, Arnaldo de Moraes e drs. Heleno Brandão, Alcides Senra, Rosa Martins, Dermeval Rosa, Mario Sá, Theogenes Beltrão, Vicente Espinola, Lins de Andrade, Amadeu Fialho e José Lins.

Tendo ido aos Estados Unidos, o professor Estellita Lins apreciou os melhores hospitaes, inclusive as clinicas dos irmãos Mayo, de Rochester, trazendo para o Rio a mais completa apparelhagem technica.

O Hospital de Urologia foi construido especialmente para os seus fins, com a mais perfeita technica e está situado em logar aprazivel, no alto de uma collina.

Uma Infeliz Mulher Com a Mão Direita Fracturada Por Um Guarda Civil

A scena occorreu na madrugada de hontem, na rua do Lavradio.

Na casa n. 48, reside Yolanda Silva.

Alta madrugada o guarda civil n. 368, vendo Yolanda á porta da casa onde reside, chamou-a, a ordem.

A mulher ponderou que áquella hora tardia, nenhum mal faria, por estar á porta de sua residencia.

Entre a mulher e o policial, surgiu um bate-boca.

Em dado momento o 368, avançou para Yolanda, que reagiu.

Em meio da luta que então se teria travado, o guarda civil, com o casse-tété, deu uma valente pancada na mão direita de Yolanda, fracturando-a.

A infeliz mulher foi soccorrida pela Assistencia, queixando-se em seguida á policia do 12º districto.

Clinica de Vias Urinarias
DR. EURICO A. DA COSTA
TRATAMENTO RAPIDO DA
BLENORRHAGIA
Rua Rodrigo Silva, 30—3º.
Tel.: 2—4500,
Diariamente das 10 ás 18 e das 16 em deante.

Regulando a Livre Exportação

O chefe do Governo Provisorio, assignou o seguinte decreto na pasta da Fazenda, sobre a livre exportação:

O chefe do Governo Provisorio da Republica dos Estados Unidos do Brasil, usando das attribuições que lhe confere o art. 1º do decreto numero 19.398, de 11 de novembro de 1930, e

considerando que os productos nacionaes compreendidos no titulo "diversos" das estatisticas officiaes de exportação representam, pelo conjunto do seu valor, uma parcella diminuta do total das exportações do paiz;

considerando que as disposições legaes que regulam o monopolio das operações de cambio, exercido pelo Banco do Brasil, só tem applicação de facto aos artigos de exportação commum, regular ou permanente, nenhum inconveniente acarretando, portanto, a livre exportação dos demais, decreta:

Art. 1º — As mercadorias ou productos não designados nominalmente nas estatisticas officiaes de exportação, podem ser livremente exportadas sem mais a exigencia das guias de exportação, salvo as prohibições constantes dos decretos ns. 23.565, de 7 de dezembro de 1933 e 23.884, de fevereiro de 1934, bem como a legislação especial sobre o ouro.

Paragrapho 1º — A venda para o estrangeiro, de taes artigos, poderá ser feita em moeda nacional ou estrangeira.

Paragrapho 2º — As cambiaes provenientes dessas operações poderão ser offerecidas e negociadas no mercado livre de cambio.

Art. 2º — Tres concessões poderão ser feitas a outros artigos de exportação, desde que não acarretem inconvenientes á execução de monopolio de cambio e á consecução dos objectivos visados pelo decreto que o instituiu.

Paragrapho unico — As liberações a que se refere este artigo só serão concedidas por proposta do director da Carteira Cambial do Banco do Brasil e approvação do ministro da Fazenda ou de um orgão que vier a ser criado pelo Governo.

Art. 3º — O presente decreto entrará em vigor na data de sua publicação, revogadas as disposições em contrario.

Rio de Janeiro, 20 de junho de 1934, 113º da Independencia e 46º da Republica.

A Homenagem dos Alumnos da Escola Naval aos Cadetes Argentinos

A proposito da homenagem que os alumnos da E. Naval, desta capital, prestaram aos guarda-marinhas argentinos ora fazendo um cruzeiro de instrucção a bordo da fragata portenha "Presidente Sarmiento", o almirante Americo Ferraz e Castro, endereçou ao chefe do estado-maior da Armada do paiz vizinho o seguinte radiogramma:

"Almirante Scasso — Jefe estado-mayor de la Marina — Buenos Aires. — Hoje, no Corcovado, os cadetes argentinos que viajam na "Presidente Sarmiento" serão recebidos em festa pelos alumnos da Escola Naval do Rio. Por essa manifestação de sincero congraçamento, que tanto nobilita as duas Escolas, rogo a Vossa Excellencia ser o interprete junto a Escola Naval argentina das expressões de alta estima que lhe envia a Escola Naval brasileira, servindo-me para isso do alto apreço e distincta amizade que consagro ao illustre Almirante Scasso, digno chefe do estado-maior. — (a.) Ferraz e Castro, director Escola Naval."

O almirante Scasso, respondeu ao telegramma do director da Escola Naval, nos seguintes termos:

"Almirante Ferraz e Castro, director Escuela Naval del Brasil, Rio. — Al transmitir a los cadetes Escuela Naval Argentina el mensaje de confraternidad de mi noble amigo el almirante Americo Ferraz e Castro me han hecho interprete del vivo afcto y profunda complacencia ou que reirtbuy a sus camaradas brasilnos sus expressiones de simpatia saludalo affectuosamente. — Leon L. Scasso, jefe estado mayor Armada Argentina."

Aviação Tragica

DESAPPARECEM, EM STETTIN, UM PILOTO E VARIOS PASSAGEIROS

BERLIM, 21 (Havas) — O primeiro dia do circuito aereo da Allemanha ficou assignalado por graves accidentes. Um dos apparelhos caiu ao sólo nas proximidades de Stettin, tendo morrido instantaneamente, o piloto e os passageiros que nelle viajavam.

CINEMA!

PROBLEMAS DA VIDA E DA MORTE

Fredric March e Evelyn Venable, em "Uma sombra que passa", um super-film da Paramount que o Odeon vae exhibir segunda-feira

A vida tem os seus problemas, mas não é arriscado dizer que a Morte os deve ter igualmente momentosos.

Nem sempre a Vida se depara numa attitude complacente e outra não é a attitude da Morte neste dia em que começa a acção de "Uma sombra que passa", em que a Ceifeira sem tréguas se resolve a presentear a Vida e para melhor se poder haver na satisfação do seu intento, assume as feições e fórmas de um lindo rapaz, o Principe Sirki, e se impõe, como hospede ao Duque Lambert na sua linda Villa da Felicidade.

O que quer a Morte saber? Muita coisa, e principalmente quaes sãos as poderosas fascinações que encerra a Vida, para que os entes humanos se lhe aferrem com tal desespero? Por que motivo lhes é odiosa a idéa da Morte que lhes promette a paz e o esquecimento?

Dentro do scenario que ella propria escolheu para campo de observação por alguns dias, a Morte logo aos primeiros passos, se defronta com o Amor e tem a explicação do mysterio que principalmente a conturbava.

Esse film que o Odeon nos vae dar na proxima semana, é uma linda pagina de romance, perfumada de um mysterio que envolve todos os seus personagens, representados por um magnifico grupo de artistas da Paramount, — Fredric March e Evelyn Venable, os protagonistas e ainda Sir Guy Standing, Katherine Alexander, Kent Taylor, etc.

A programmação da Ufa

A Ufa vae fazer apparecer em julho — "Um grande amor", para apresentar Trude de Marlene, a irmã de Marlene Dietrich; — "Quero ser uma grande dama" — a mais bella opereta da Ufa até agora sendo Kathe Von Nagy a protagonista.

A seguir, "O amor deve ser comprehendido", outra opereta com Rose Barsony — e "George e Georgette" que se diz o maior successo mundial no genero, e que o Programma Art apresentará em duas versões, a franceza, com Meg Lemounier, e a allemã (Viktor e Viktoria) com Renato Muller.

Depois será a vez do "Princeza das Czardas", que vae ser a revelação de Martha Eggerth o rouxinol da téla — e "Ouro", o film estupendo, cuja realização [illegible]

...E os romanos aprenderam a comer cachorro quente com Eddie Cantor!

Eddie Cantor, alvejado pela séta do amor...

De que modos e maneiras Eddie Cantor conseguiu, em um recuo de alguns seculos, volver á Roma antiga, á Roma dos Cesares, de "seu" Valeriano e madame Agripina em cujos braços elle dormiu muitas noites no museu onde era continuo, ninguem soube explicar.

Certo é que mestre Eddie appareceu, uma manhã, na Roma contemporanea das corridas de "bigas" e "bancou" o provador das comidas de Valerius.

Todos sabem que Agripina teimava em envenenar seu augusto esposo. Cuidou, então, de subornar o provador das "comidas" e esse não era outro senão Eddie Cantor. ..

Preparou um tutuzinho de feijão á romana e dividiu em duas partes distinctas, levando, uma dellas, algumas gotas de um veneno fulminante...

Disse ao rapaz que, na hora de provar, provasse da outra parte, mas, por desgraça, o cozinheiro distraiu-se e ambas as partes levaram o raminho de salsa que devia distinguil-as. Resultado: na hora de provar, Eddie Cantor ficou embaraçado. E "seu" Valeriano descobriu o jogo! O crocodilho de sua estimação, a quem Eddie jogou um naco do pitéo, esticou o pernil em dois minutos. E as consequencias...

Ah! As consequencias, só vão apparecere mesmo em "Escandalos Romanos", a comedia-1934 que Eddie Cantor fez, que a United Artists apresenta e que o Odeon estreará dia 2 de julho. Pequenas? Mais e melhores que em "O Meu Boi Morreu". Musicas? "No more love" "Build a little home", já andam trauteando por ahi, divulgadas pelo radio... Comicidade? Por atacado. De tudo um pouco, ou melhor, de cada coisa, por atacado...

Jimmy Durante estrepitosamente apaixonado por Lupe Velez em "Palooka"!

MAS NA HORA DO BEIJO, O NARIZ ATRAPALHAVA TUDO...

Jimmy Durante custou mas acabou se apaixonando mesmo! Ruidosa, estrepitosamente apaixonando... E o motivo de seus violentos affectos é Lupe Velez, imaginem!

O desastre occorreu durante a filmagem de "Palooka", Jimmy precisava fazer suas declarações inflammadas á mexicana ardente mas o nariz interpunha-se e impedia que os labios se encostassem...

Sempre que elle precisava approximar-se de Lupe, para um sussurro harmonioso — "as-cha-cha-chan!" — ao seu ouvido, surgia o impertinente appendice nasal de Jimmy para atrapalhar o idyllio...

Scenas houve que precisaram ser refilmadas cinco, dez vezes. Afinal, compreendeu-se que o melhor era deixar como estava

Jimmy, "Palooka", inspirando-se ao manequim...

a scena e o nariz, na impossibilidade de remover qualquer delles, e principalmente o nariz...

Mas irritado com o facto de não poder colher, nos labios de Lupe, o nectar divino de um osculo sereno, Jimmy Durante deu para ficar melancolico.

E desde a filmagem de "Palooka", passa tardes inteiras, no seu "home", sentado ao piano, inspirando-se em um toco de manequim... Está disposto a desbancar Bing Crosby e Russ Columbo.

E anda mais mystico, mais nostalgico, mais indifferente, que o proprio Ramon...

Muitas dessas canções "nazistas" (inspiradas com o nariz), apparecem em "Palooka", cuja estréa a United Artists promette para segunda-feira, no Gloria, film onde tambem actuam Lupe Velez e Stuart Erwin.

Camondongo Mickey vae completar o programma. Desta vez elle será "Macaco Velho". Coisa que aliás, elle sempre foi...

A "carioca", a nova dansa lançada por "Voando para o Rio"

Os "fans" das dansas modernas estão actualmente muito occupados a aprender a "carioca", a nova dansa "tête-á-tête", apresentada pela primeira vez no film-prodigio da RKO, "Voando para o Rio".

Tendo um rythmo de maxixe, ella tambem se assemelha a elle pelo facto de ficarem unidas as cabeças dos dansarinos; dahi o nome "tête-á-tête".

Os leitores serão chamados a julgal-a dentro de poucos dias, quando o Broadway e o Rex exhibirem "Voando para o Rio" em cujo "cast" se encontram os nomes fulgurantes de Dolores Del Rio, Raul Roullen, Gene Raymond, Ginger Rogers e Fred Astaire, além de 200 girls que são uma tentação irresistivel.

O novo typo masculino em moda — o "platinum blonde"...

"Mulher é mulher!", o film da Columbia, lança a nova moda dos galãs louros, platinados como Jean Harlow...

Gene Raymond surge então divinamente "platinum", tendo como "partner" Fay Wray e essa deliciosa Claire Dodd, com quem apparece na scena acima, em cliché.

Previnam-se as morenas da praia...

12° dia de phenomenal triumpho

Este é o record de "O homem invisivel" no maior e melhor cinema o Rex.

"O homem invisivel" o film humoristico sem exaggero merece o grandioso successo que vem alcançando.

Nesta inegualavel obra da Universal estão estrellados os seguintes astros: Claude Rains, Gloria Stuart, William Harrigan.

"ESCANDALOS DE BROADWAY" E O "BANDO DA LUA", SEGUNDA-FEIRA, NO ALHAMBRA

Uma das lindas scenas de bailado de "Escandalos de Broadway"

Realmente para os multiplos esplendores desta revista de George White, só se encontra uma palavra para definil-a: Maravilhosa! Jamais o cinema mostrou um espectaculo de revista tão perfeito, completo, tão musical e tão alegre, como este que a Fox fará exhibir a partir de segunda-feira proxima, no Alhambra. Zeloso de seu inconfundivel prestigio no meio theatral americano, George White, o descobridor de muitos astros e estrellas, que hoje fulgem no mundo artistico e cinematographico do mundo inteiro, como Jeannette MacDonald e outras relutou por muito tempo em levar á téla, uma amostra dos "shows" carissimos com que elle como ninguem sabe brindar ao seu privilegiado publico. E agora o fez pessoalmente, dirigindo, escrevendo e interpretando esta producção estupenda, sem receio algum, o mais sensacional e deslumbrante film-revista de todos os tempos! Artistas como Rudy Vallee, Alice Faye, a loura feiticeira dos labios de mel, Jimmy Durant, simplesmente impagavel, Ukelele Ike, extraordinario, fazem dos momentos desta revista, instantes inesqueciveis, a ponto de ser um peccado mortal assistir-se "Escandalos de Broadway" uma só vez! Para a "première" de segunda-feira, a Fox preparou um prologo musicado, constituido da radiosa mocidade do "Bando da Lua", que entoará espplendidamente a "Rapsodia Escandalosa de Broadway" e algumas canções de sua criação. Fará ainda a apresentação do espectaculo, o joven e brilhantissimo jornalista, "doublé" de poeta encantador, Alfredo Sade, o moço querido, que sabe, como ninguem, dizer coisas bonitas, e amaveis!

BEBAM CAFE' GLOBO O MELHOR E O MAIS SABOROSO
BOM ATE' A ULTIMA GOTA!

2.000 CONTOS
S. João
Loteria Federal
SABBADO
Está certo. Só falta accrescentar:
OS 2.000 CONTOS SERÃO VENDIDOS PELA
Casa NAZARETH
Ouvidor, 96

Torneios de arte e de belleza, em "Wonder Bar"!

Está marcada para o dia 16 do proximo mez, a estréa, no Odeon, de "Wonder Bar", o film que ninguem acredita que exista, porque nenhum fan póde crer que lhe sejam offerecidas tantas maravilhas em um só film, tantas estrellas em luta pelo predominio, pela maxima conquista das attenções do publico.

E, no emtanto, assim é "Wonder Bar". Nelle ha grandes torneios artisticos como os de Al Jolson e Dick Powell com suas vozes privilegiadas, Ricardo Cortez, Al Le Roy, Ruth Donnely, Guy Kibbee, Hugh Herbert, Fifi D'Orsay, Louise Fazenda, em torneios de arte dramatica e de comicidade.

E ha ainda o grande torneio de belleza, de encanto de elegancia, de fascinação, entre Dolores del Rio e Kay Francis, as duas morenas mais adoraveis do mundo, as duas mulheres mais bellas do cinema! E em "Wonder Bar" estão ainda musicas inesqueciveis de Al Dubin e Harry Warren, numeros de revista de Busby Borkeley...

Uma viuvinha indecisa, segunda-feira, 25, no Pathé Palace

UM, OU O OUTRO! QUAL DELLES PREFERIRA' A VIUVINHA?

Que perigo está Meg Lemonnier, no papel de Viuvinha Indecisa!

Muita gente irá pasar mal a noite, terá insomnia, transtornado pela apparição daquella garota, que se installou sorrateiramente nos corações, como fez com Henri e Serge os dois amigos perdidos de amores por Arlette.

E ainda mais, ficarão com inveja delles, e dariam tudo para

Meg Lemounier, numa scena de "Viuvinha indecisa"

tomarem os seus papeis, por instantes apenas.

Quem não queria ter aquella criaturinha tentadora nos seus braços, e sentir a delicia infinita do seu beijo? E' mais do que justificavel a paixão de Henri e Serge por Arlette.

E ella, a linda indecisa, não sabe como resolver o seu caso galante.

Henri ou Serge?...

"Viuvinha Indecisa", é um torneio de phrases espirituosas, de lances de galanteria, de um rendilhado de malicia com uma finura e delicadesa raras.

Todo o film é uma sequencia de graça, em ambientes de luxo, requintadamente elegantes, aliás, como convém á uma artista fina e aristocratica, como é Meg Lemonnier.

FORMITROL
WANDER
a melhor arma contra resfriados e quaesquer infecções da bocca e da garganta.

Gene Raymond — O galã de "Mulher é mulher"!

TEM OS CABELLOS EM "PLATINUM BLONDE" COMO JEAN HARLOW..

Quando algum legitimo representante do morenismo brasileiro vae á Europa ou aos EE. UU., embora sem segundas intenções de fazer cocegas aos desejos do typo louro, já se sabe é aquella agua... não chega para as encommendas femininas ou masculinas, conforme o caso... Que o digam os nossos collegas jornalistas R. P. R. Castro e outros ha pouco vindos do estrangeiro...

Ora, esse curioso effeito do valor dos contrastes na vida, vae decidir da aceitação integral que terá entre nós o sympathico artista Gene Raymond, revelados só agora em toda a sua seducção, graças ao super-film "Mulher é mulher" (Ann Carver 's Profession) da Columbia Pictures — que o Rex estreará depois de amanhã, segunda feira.

à CASIMIRA...
que tiver
em cada côrte
esta marca
D & C
FABRICA
AURORA
tem CÔR FIRME
e não encolhe

Norma Shearer entre dois homens, entre dois desejos... e glorificando sua majestade a mulher!

A grande sensação de "Quando uma mulher ama...", o film finissimo que a Metro estreará no Palacio a 2 de julho proximo, não reside no luxo, na esthesia de sua concepção material, mas na finura do thema, nas mil subtilezas em que se definem as figuras de Norma Shearer, Robert Montgomery e Herbert Marshall. Ella é, no film, uma mulher! — entre dois homens, entre dois desejos... Ella ama mais a um, mas os dois a possuem. E' assim que Norma Shearer se glorifica numa "performance" encantadora, glorificando Sua Majestade a Mulher, cujas virtudes o film exalta com inconfundivel belleza e emoção.

Os "stills" de "Quando uma mulher ama..." continuam em exhibição no "hall" e fazendo diariamente immenso successo. Quantos olhos se têm deliciado com a contemplação daquelles "stills" onde Norma Shearer está, sempre linda e chic como nunca, ora nos braços de Robert Montgomery, ora nos braços de Herbert Marshall...

A intrepidez e a coragem dos caboclos brasileiro

No territorio brasileiro não existem féras do porte das que habitam o interior da Africa e da Asia; mas, em ferocidade, ha algumas que nada ficam a dever ás suas semelhantes daquelles continentes.

Entre ellas, destacam-se o jaguar, a onça e o jacaré.

Todos tres são capazes de enfrentar o homem, não só para satisfazer a fome, como tambem pelo instincto da luta e da destruição.

Caçal-as não é empresa facil. Os nossos caboclos entretanto, desprovidos embora dos meios modernos de ataques, nunca vacillam na perseguição desses animaes, que elles consideram os inimigos ancestraes da sua raça.

E assim, a zagaia, o laço, e, quando muito, a espingardas de carregar pela boca, o caboclo abate a féra num supremo desprezo pela vida. E' que, se o golpe falha, elle está irremediacelmente perdido.

O que contamos não é lenda, mas o facto sobejas vezes verificado, pelos exploradores que penetraram no âmago do sertão, entre as tribus selvagens. E mesmo no Rio, o facto póde ser comprovado por meio de "Matto Grosso e suas selvas", a esplendida producção tirada pela expedição americana do capitulo V Perfillieff quando visitou as paragens do rio da Duvida, descoberto por Theodor Roosevelt.

Nesse film, que os leitores deverão ver talvez na proxima semana ha caçadas empolgantes por aquelles meios primitivos, em confronto com outras executadas a tiros de fusil.

E a gente sente que, se as segundas podem ser taxadas de actos de barbaria pelos individuos de sentimentos apurados, as primeiras são, incontestavelmente, uma manifestação de intrepidez e coragem que os caboclos brasileiros nos dão gratuitamente.

CASINO COPACABANA
TODAS AS NOITES DIVERSÕES
JANTARES DANSANTES NO GRILL ROOM
15$000 por pessoa
DUAS ORCHESTRAS — CINEMA
MATINE'E AOS DOMINGOS A'S 3 HORAS DA TARDE

AMANHÃ
S. JOÃO
LOTERIA FEDERAL do BRASIL
2.000 CONTOS
FIQUE RICO!

RADIO
IRRADIAÇÕES DE HOJE

RADIO CAJUTI

Das 9 ás 10 horas — Cajuti — Jornal esportivo, social, telegraphico e discos a cargo do jornalista Zolachio Diniz.

Das 10 ás 12 horas — Hora sportiva do almoço.

Das 12 ás 13 horas — Hora Internacional — Discos selecionados.

Das 14 ás 15 horas — Supplemento (Estudio) — Palestras sobre assumptos do lar e notas literarias, a cargo de Lourdes Moreira Ribeiro.

Das 15 ás 16 horas — A nossa Hora (Estudio C) Amadores — Novidades — Literatura — Notas sociaes, etc.

Das 18 ás 19 horas — Hora sportiva do jantar. Discos selecionados — Novidades (ás segundas e quintas, quarto de hora cinematographico por Maria Lucia.

Das 19 ás 20 horas — Supplemento do jantar — (Estudio) Musica de camara pelo Trio de Ouro P. R. E. 2 (ás segundas, quartas e sextas das 19, ás 19.20 Radio Theatro. A's 19.30 diariamente transmissão do Programma Nacional).

Das 20 ás 24 horas — Cadeira do Barbeiro (humorismo) Expresso Cajuti. Chegada dos artistas ao estudio C para o programma do dia, composto dos seguintes valores: Luiz Barbosa, Roberto Galeno, Lucy Maria, Lenita Moreno, Bill Dann, Celina De Nigro, Moacyr Bueno Rocha, Kalua, Alberto Riss, Sebastião Perez, Emilio Morales.

A's 20.45 horas — "A Nota do Dia", a carga do professor Bevilacqua.

A's 23 horas — "A Hora "H".

RADIO SOCIEDADE MAYRINK VEIGA

Das 6.25 ás 8.15 horas — Duas aulas de gymnastica com musicas, dirigidas pelo professor Oswaldo Diniz Magalhães.

Das 11 ás 13 horas — Programma das Dona de Casa.

Das 15 ás 16 horas — Discos escolhidos.

Das 18 ás 18,45 horas — Discos variados.

Das 18.45 ás 19 horas — Quarto de hora Educativo da Confederação Brasileira de Radiodifusão.

Das 19 ás 19,30 horas — Discos populares.

Das 19.30 ás 20 horas — Programma Nacional organizado pelo Departamento Nacional de Publicidade retransmittido pelo PRA-9.

Das 20 ás 20.15 horas — tenor Pasqualle Gambardella — Orchestra de Concertos.

Das 20.15 ás 20,30 horas — Bando da Lua — Patricio Teixeira.

Das 20.30 ás 21 horas — Mario Reis — Lely Morel — Original orchestra.

A's 21 horas — Chronica da cidade.

Das 21 ás 21.15 horas — Carmen Miranda.

Das 21,15 ás 21.30 horas — Tenor Pasqualle Gambardella. — Orchestra de Salão.

A's 21.30 horas — Um pouco de bom humor.

Das 21.30 ás 22 horas — Bando da Lua — Patricio Teixeira — Orchestra de Danças.

Das 22 ás 23 horas — Desenhos animados.

A's 23 horas — Commentario do observador da PRA-9.

RADIO CRUZEIRO DO SUL DO RIO DE JANEIRO

Das 12 ás 13 horas — Discos.

Das 19.30 ás 20 horas — Programma Nacional.

Das 20 ás 21 horas — Discos.

Das 21 ás 22 horas — Programma da Rêde Verde Amarella.

RADIO EDUCADORA DO BRASIL

Das 9 ás 10 horas — Radio Jornal da PRB-7, com supplemento musical.

Das 14 ás 15 horas — Discos variados.

Das 17.30 ás 18.25 horas — Musica popular em discos.

Das 18 25 ás 18.40 horas — Quarto de Hora artistico da Academia Brasileira de Musica, sob a direcção do professor Chiaffitelli.

Das 18.40 ás 19 horas — Boletim do Tempo. Quarto de hora educativo da C. B. R.

Das 19 ás 19 30 horas — Canto lyrico em discos.

Das 19.30 ás 20 horas — Programma official, organizado pelo Departamento Nacional de Publicidade.

Das 20 ás 20,30 horas — Discos variados.

Das 20.30 ás 22 45 horas — Transmissão do Studio, do "Programma Lamounier", de Gastão Lamounier.

Das 22 45 ás 23 horas — Notas da PRB-7 — Discos — Programma para o dia seguinte e marcha final.

RADIO SOCIEDADE GUANABARA

Das 11 ás 12 horas — Supplemento musical do meio dia — Discos variados.

Das 16 ás 17 horas — Hora do Lar — Ornamentações.

Das 17 ás 18 horas — Vóz Rioplatense a cargo do dr. Enrique Rodriguez Rabregat, ex-ministro da Instrucção Publica do Uruguay.

Das 18 ás 19,30 horas — Discos variados — Boletim meteorologico — Varias noticias.

Das 19.30 ás 20 horas — Programma Nacional do Departamento Official de Publicidade

Das 20 ás 23 horas — Discos variados e selecionados.

TINTA BRASILIA
A MELHOR

DIARIO CARIOCA
Propriedade da S. A. DIARIO CARIOCA

DIRECTORES:
Horacio de Carvalho Junior
J. B. Martins Guimarães

CHEFE DA REDACÇÃO:
Danton Jobim

SECRETARIO DA REDACÇÃO:
Americo Palha

EXPEDIENTE:
Endereço telegraphico: DIARIO CARIOCA — Telephones: Direcção: 2-3035. Administração: 2-3018. Redacção: 2-1559 e 2-2922. Officinas: 2-0824. Assignaturas: 2-3028. Gravador: 2-1785.

ASSIGNATURAS:

Para o exterior:		Para o Brasil:	
Anno	80$000	Anno	50$000
Semestre	45$000	Semestre	30$000

Venda avulsa: Capital 100 rs. — Interior 200 rs. Aos domingos 200 rs. — Interior, 300 rs.

São cobradores autorizados os srs. Lourenço Amaral e J. T. de Carvalho.

AGENCIA EM S. PAULO:

Rua S. Bento, 49 salas 62-63. T. 2-5393.

CORRESPONDENCIA:

Toda a correspondencia com valor ou sobre assumptos que entendam com assignaturas, remessas do jornal publicidade retribuida e outros do interesse da administração deve ser dirigida ao gerente do DIARIO CARIOCA.

INSPECTOR VIAJANTE DO "DIARIO CARIOCA":

Em serviço de inspecção do DIARIO CARIOCA percorre os Estados do Rio de Janeiro, Espirito Santo e Minas Geraes, o sr. Romualdo Perrota.

RIQUEZA QUE SE EXTINGUE

SE não nos enganamos, acha-se em pleno vigor o Codigo Florestal da Republica, uma realização benemerita do governo revolucionario.

Mas está em vigor platonicamente, porquanto a sua completa, perfeita execução demanda muita coisa, de que não se cogitou ainda, e muita despesa, para que não ha verba.

O Codigo Florestal cogita da regulamentação da caça, uma das maiores necessidades da economia commercial deste paiz.

Não sabemos se é essa parte do Codigo Florestal que está sendo observada pela Directoria de Caça e Pesca do Ministerio da Agricultura, mas sabemos que essa Directoria está pondo em vigor um Codigo com aquella designação.

Nem por hypothese nos occorre fazer qualquer reparo depreciativo das providencias do Ministerio em tal materia. Ao contrario, o simples facto de se estar zelando por um patrimonio secularmente saqueado e destruido só justifica, de nossa parte, franco louvor.

Não obstante, queremos observar que, mesmo no Districto Federal, onde, por emquanto, se acha circumscripta a acção da Directoria, as medidas tomadas são incompletas.

Será praticamente nullo todo esforço tendente a preservar as reservas de animaes uteis, sem a iniciativa parallela da criação de parques de nidificação ou reproducção.

E' o que se faz em S. Paulo, onde a regulamentação da caça é modelar.

Esses parques só podem provir da previdencia dos governos, como succede, aliás, em grandes paizes ricos, ou de população rica, como os Estados Unidos.

Regulamentar as caçadas, marcar-lhes época, matricular caçadores, fiscalizar a cynegetica, tudo isso é importante e é muita coisa. Mas exige um complemento que, a muitos respeitos, é quasi o principal.

Acabamos de enuncial-o. São os parques, onde as especies uteis livremente, mas garantidamente vivam e se reproduzam, assegurando, dessarte, a respectiva conservação.

E' o que vimos suggerir que se faça no Districto Federal, como ponto de partida para o que se terá de fazer nos Estados. E suppomos que a empresa não seria difficil, porquanto a União possue no Districto grandes reservas de mattas, nas quaes poderiam localizar-se alguns excellentes parques de reserva.

A Equitativa
Seguros de Vida
Avenida Rio Branco, 125

O TEMPO

Districto Federal e Nictheroy — Tempo: bom, com nebulosidade e nevoeiro. Temperatura: estavel á noite e em elevação de dia. Ventos: de norte a leste, frescos.

Estado do Rio de Janeiro — Tempo: bom, com nebulosidade e nevoeiro. Temperatura: estavel á noite e em elevação de dia.

Estados do Sul — Tempo: bom, com nebulosidade até Santa Catharina, perturbando-se no Rio Grande do Sul. Temperatura: estavel á noite e em elevação de dia. Ventos: de norte a leste, frescos.

Trajecto Rodoviario Rio-S. Paulo — Tempo: bom, com nebulosidade e nevoeiro. Temperatura: estavel á noite e em elevação de dia. Ventos: de norte a leste, frescos por vezes.

TOPICOS

AS THERMAS DE CIPO'

ONDE surgirem as boas iniciativas da administração, iá faremos chegar os nossos louvores.

Acabam de ser inauguradas a illuminação electrica e o abastecimento dagua potavel nas Caldas de Cipó, na Bahia.

Só faltavam esses melhoramentos para que as thermas bahianas, que são famosas até no estrangeiro, constituissem uma estação de cura de primeira ordem, das melhores como agua e das mais confortaveis como installação em todo o nosso paiz.

Cipó é servida por uma rodovia moderna, em parte pavimentada, com diversas pontes de concreto, e em correspondencia diaria com os trens do horario da E. F. E'ste Brasileiro.

O elogio das thermas não está por fazer. Já na época colonial seus beneficios valoram a um povoado local o nome expressivo de Missão da Saude.

Apparelhando de tudo quanto precisava a Cipó para ser a estancia de cura hydromineral que innegavelmente é hoje, o actual governo prestou á Bahia serviço de invulgar significação economica e social.

Oxalá o mesmo fizessem os governos de outros Estados egualmente possuidores de valiosas aguas medicinaes no Norte.

O PUBLICO DESAMPARADO

A Directoria de Abastecimento da Prefeitura, tendo tabellado os preços dos generos de primeira necessidade, installou um telephone destinado exclusivamente a receber reclamações contra os fornecedores que infringirem o tabellamento.

Innegavelmente, a intenção é boa, mas a realização pratica é que não parece venha a corresponder á intenção louvavel.

Em primeiro logar, um unico telephone, evidentemente, não basta: a cidade é immensa e a infracção é a regra. Depois, as reclamações só produziriam effeito nos bairros de grande competição entre mercadores.

Exceptuemos desde logo, entre outros, Santa Thereza. Neste bairro, desde o começo da ladeira da Lapa ou do Riachuelo, tudo é caro. Nenhum mercador se submette ao tabellamento; e o consumidor que se queixasse de um peixeiro, de um quitandeiro, de um leiteiro, arriscar-se-ia a ficar sem alimentos.

Mas isso é culpa das contingencias... topographicas da cidade. Em todo caso, o direito de reclamação é assegurado, ao menos no sector "alimentar" a essa entidade systematicamente desamparada dos poderes administrativos, que é o publico.

O correcto seria haver na cidade alguns postos especiaes para receberem queixas dos habitantes, quando saqueados na sua economia por fornecedores cúpidos, quando alagados nos bondes da Light abertos á chuva, quando furtados nos preços do gaz e da luz, quando insultados em suas residencias por empregados da Light, quando maltratados por motorneiros e conductores de bondes e motoristas de omnibus.

O publico é que paga os impostos para que se faça administração, mas a administração não se lembra de o amparar, de o defender contra a ganancia, o relaxamento ou a grosseria dos que não vivem sem a sua contribuição.

PARA A FOME DOS POBRES

EXISTE agora na Argentina um mal tão grave, quanto o que soffremos nós com o café: superproducção de trigo.

Aliás, ella existe em todo o mundo. Na Argentina não se estão seguindo ainda os methodos do Brasil: não se destróe o precioso cereal.

Mas uma parte das sobras é aproveitada intelligentemente e humanitariamente: dá-se trigo ás crianças pobres.

Conforme se vê de um telegramma de Buenos Aires, ainda o inverno não attingiu o maximo do rigor, e já 18.000 toneladas de trigo foram distribuidas pelos escolares pobres, á razão de 2 1|2 kilos por criança; e em breve serão distribuidas mais 35.000 toneladas.

E' commovedor. Com isso baixará ainda mais o preço do trigo? Não. Mas a fome em milhares de lares humildes será applacada.

Nós aqui não tivemos a idéa de dar café ás crianças pobres das escolas publicas, nem aos asylos da infancia e da velhice.

Preferimos queimar ou afogar 26 milhões de saccas, para nivelar a procura com a offerta, sem que, entretanto, a dádiva á pobreza pudesse comprometter o plano de defesa do café.

AGUA! AGUA!

E o clamor se repete, incessante, por todos os recantos da cidade!

Agora chegou a vez de Ipanema. Ali, naquelle bairro aristocratico e distante, as torneiras não pingam. E se, ás vezes, ao meio dia, ellas chegam a pingar, então não passam dos primeiros andares por falta de qualquer comesinha pressão!

Ora, não é possivel que isso continue assim! Não é crivel que todo um bairro soffra mezes a fio esse supplicio innominavel!

Sabemos o quanto valem os appellos á repartição de aguas. Mas aqui voltamos a pedir-lhes que assegurem aos moradores de Ipanema essa coisa christã que se chama um banho e um copo dagua!

Pelo amor de Deus, se quizerem!

Uma Sessão Rapida na Assembléa

O SR. HENRIQUE DODSWORTH PRONUNCIOU UM FORTE DISCURSO CONTRA A CENSURA A' IMPRENSA

Os Estudantes Paulistas Visitaram o Palacio Tiradentes

Estavam presentes apenas noventa e oito deputados quando o sr. Antonio Carlos, dentro do prazo regimental, abriu a sessão. A acta foi lida. Após haverem falado, na hora da sua discussão, os deputados Aloysio Filho e Henrique Dodsworth, foi ella aprovada.

O QUE DISSE O SR. ALOYSIO FILHO

O deputado bahiano referiu-se á censura aos jornaes, protestando contra a "medida absurda e injustificavel" que tem impedido a publicação dos mais leves e simples topicos em torno das candidaturas presidenciaes.

FALA O SR. HENRIQUE DODSWORTH

Logo depois á oração do representante da Bahia, falou o sr. Henrique Dodsworth. O deputado carioca tambem se referiu á censura policial. Pronunciou um forte discurso sobre o assumpto, lançando vehemente protesto contra a medida. O que levou o representante do Districto a utilizar-se da palavra foi a prohibição da publicação duma "manchette" de "O Globo". Passando-se ao expediente, o sr. Fernando Magalhães pediu a palavra.

PELA ORTHOGRAPHIA PHONETICA

O sr. Fernando Magalhães deu conhecimento á Casa duma mensagem que recebera dos intellectuaes e estudantes de Bello Horizonte, protestando contra a approvação da emenda que fez cair a orthographia phonetica. Na mensagem pedia-se a revogação da medida.

VOTOS DE PEZAR

Foram approvados, a seguir, votos de pezar pela morte do ex-consul João Georlette e pelo fallecimento do sr. Luiz Netto Guterres, occorrido no Maranhão.

A RENUNCIA DO SR. CHRISTOVÃO BARCELLOS

Foi posto a votos, na sessão de hontem, o pedido (irrevogavel) de renuncia do cargo de 2º vice-presidente formulado pelo senhor Christovão Barcellos. O sr. Medeiros Netto pediu que fosse rejeitado o pedido. E a Assembléa, num gesto de cortezia, rejeitou-o.

NÃO HAVERA' MAIS CENSURA A' IMPRENSA

O sr. Domingos Vellasco, como noticiámos em nossa edição de hontem, apresentou um requerimento pedindo á Mesa providencias para a cessação da censura á imprensa. Hontem, foi pedida urgencia na votação daquelle requerimento. Approvado o pedido de urgencia, o requerimento Vellasco foi aceito, por unanimidade, pela Assembléa. O autor do requerimento encaminhou-o á votação.

UMA VISITA DOS ESTUDANTES PAULISTAS

A delegação academica paulista, que vae levar aos estudantes da Bahia o seu abraço fraternal, e que, de passagem, encontra-se nesta capital, visitou, hontem, o palacio Tiradentes.

Que Preencham as Listas de Qualificação Eleitoral

O director do Pessoal da Armada, almirante Gitahy de Alencastro, determinou em Boletim do Ministerio da Marinha, sob n. 17, de 26 de abril findo, que os novos nomeados civis e militares, preenchessem as listas de qualificação eleitoral, as quaes já foram distribuidas pelas diversas repartições de Marinha e navios, afim de poder cumprir o alistamento ex-officio, dentro do prazo determinado pelo decreto 24.129, de 16 de abril deste anno.

A Defesa das Prerogativas da Imprensa na Constituinte

A Associação Brasileira de Imprensa enviou aos deputados Mozart Lago, Fernando Magalhães e Domingos Vellasco o seguinte telegramma: — "A imprensa se orgulha do modo brilhante pelo qual suas prerogativas foram defendidas pelos denodados e brilhantes parlamentares Mozart Lago, Fernando Magalhães e Domingos Vellasco, compensando assim os injustos ataques partidos de outros constituintes á sua nobilissima e elevada missão de orientar a opinião nacional. Aceitem da Associação Brasileira de Imprensa agradecimentos e felicitações. Cordiaes saudações. Herbert Moses, presidente."

Os Que Estiveram, Hontem, no Guanabara

No Palacio Guanabara, conferenciaram e despacharam hontem com o chefe do governo os srs. almirante Protogenes Guimarães, ministro da Marinha e general Góes Monteiro, ministro da Guerra. O chefe do governo ainda recebeu em conferencia o sr. Antunes Maciel, ministro da Justiça.

— O chefe do Governo Provisorio recebeu, hontem, em audiencias especiaes, o dr. Martinho Nobre de Mello, embaixador de Portugal; dr. Jorge Prado y Ugarteche, ministro do Peru' o dr. Americo Luderitz e professor Mendes Corrêa.

FRANÇA E RUMANIA

BUCAREST, 21 (Do enviado especial da Agencia Havas) — A recepção do sr. Louis Barthou, ministro dos Negocios Estrangeiros da França, pela Camara dos Deputados e Senado, reunidos, marcará data nos annaes parlamentares da Rumania.

O movimento de interesse excepcional despertado pela presença do ministro francez, na séde do Parlamento, póde ser julgado pelo simples facto de haverem sido feitos mais de cinco mil pedidos de ingresso para as tribunas da Camara, que têm aliás capacidade apenas para quatrocentas pessôas.

Desde as dezeseis horas, a multidão comprimia-se dos dois lados da rampa que conduz ao palacio do Parlamento, edificio moderno, levantado á margem direita do Dambivitza, em frente da Patriarchia, ex-cathedral da capital.

Flammulas com as côres dos dois paizes ornavam o exterior do palacio e a sala de sessões, de sobrio decôro. Os deputados, aos quaes se juntaram, excepcionalmente, os senadores, tomam logar no hemicyclo. Em torno da sala vêem-se dispostos os bustos em marmore das principaes personalidades politicas do paiz. As tribunas publicas, que enquadram a sala de sessões, acham-se occupadas quasi que exclusivamente, nos dois andares, por senhoras da alta sociedade rumena, em elegantes "toilettes". Viam-se, egualmente, numerosos diplomatas nas tribunas especiaes e, entre os convidados, varios que trajavam os costumes tradicionaes do paiz.

O sr. Louis Barthou, acompanhado dos srs. Tataresco, presidente do Conselho da Rumania, e Titulesco, ministro dos Negocios Estrangeiros, entra na sala ás dezesete horas. A assistencia levanta-se e, durante cinco minutos, os parlamentares e o publico acclamam calorosamente o representante francez, que parece vivamente commovido pela ovação inesquecivel de que é alvo.

Restabelecido o silencio, o sr. Barthou toma assento no banco dos ministros e é declarada aberta a sessão.

O presidente da Camara, ao proferir o discurso de boas vindas ao ministro francez, evoca as principaes passagens da historia da Rumania, que sempre tivera a França ao seu lado e baseára numa collaboração secular a amizade que hoje une cada vez mais estreitamente os dois paizes.

Diz que a Rumania sempre acompanhou tanto a alegria como os soffrimentos da França e affirma, debaixo de applausos: "Sr. Barthou, desde que desembarcastes em territorio rumeno estaes como em vosso paiz. De um extremo a outro do nosso territorio, sois recebido como um irmão de sangue. Permitti-me que em nome do Parlamento vos diga: sede bemvindo."

A Camara em peso responde com applausos e com os gritos de "Viva a França", "Viva Barthou".

O sr. Titulesco toma a palavra, em seguida, e pronuncia magnifico discurso. O ministro dos Negocios Estrangeiros relembra que, no mesmo recinto, em 1916, a Rumania decidira collocar-se ao lado da França, e accrescenta:

"Tinhamos duas Alsacias Lorenas que reivindicar e em qualquer campo que entrassemos não teriamos senão a possibilidade de recuperar uma das partes do territorio nacional. O que dá verdadeiro valor ao gesto da Rumania, em 1919, é o poder de attracção que o ideal exerceu na acção politica da Rumania. A Rumania não podia combater senão pelo direito e pela justiça. Este foi o sentimento que prevaleceu, uniu os destinos da Rumania aos da França e transformou o nosso longo passado numa fraternidade espiritual e numa alliança indefectivel que nenhum poder no mundo logrará enfraquecer."

O orador referiu-se aos duros sacrificios supportados pela Rumania, durante os annos de guerra e chegou ao periodo de após guerra cujas difficuldades e decepções descreveu.

Declarou, em resposta áquelles que desejam a revisão dos tratados, poucos annos apenas depois da assignatura solenne de instrumentos diplomaticos, graças aos quaes voltaram ao seio da mãe patria irmãos de raça della separados durante seculos, que a Rumania affirma aos olhos de todo o mundo que não cederá um só metro quadrado do seu territorio. Neste ponto, a resposta inabalavel da Rumania será eternamente: "Não e nunca".

O sr. Titulesco agradeceu as palavras tranquillizadoras proferidas pelo sr. Barthou, que fizera ouvir a propria voz da França, e accentuou:

"A quem nos perguntar porque a acção politica da Rumania apresenta tanta identidade com a da França, responderemos: entre os que fazem um dogma da intangibilidade das nossas fronteiras e os que fazem um dogma da nossa mutilação progressiva a Rumania não póde optar senão pelos primeiros. Esta attitude nos é tanto mais facil quanto é sabido que desde o nosso nascimento o logar dos primeiros está nos nossos corações."

O sr. Titulesco, ao terminar, saudou, em nome do governo real da Rumania, a França e o sr. Barthou, no que foi acompanhado por toda a Casa, que ergueu interminaveis vivas á nação amiga e ao seu representante.

Actos do Chefe do Governo Provisorio

O sr. Getulio Vargas, chefe do Governo Provisorio, assignou, hontem, os seguintes decretos:

NA PASTA DA FAZENDA

Dando novo regulamento ás Caixas Economicas Federaes.

Dispensando, a pedido, o 2º escripturario da Recebedoria do Districto Federal, bacharel Tito Vieira de Rezende, do cargo em commissão de director do Imposto de Renda, e nomeando para o referido cargo, o 1º escripturario da referida Recebedoria, bacharel Benedicto da Costa.

Nomeando: Debora Pessoa Lins para dactylographo da Delegacia Fiscal no Amazonas; Sebastião Martins Teixeira para escrivão da collectoria federal em Goyandira, em Goyaz; e fiel de thesoureiro da moeda, da Casa da Moeda, Francisco de Paula Lobo, para thesoureiro do sello, da referida repartição.

Declarando sem effeito a nomeação do dactylographo da Delegacia Fiscal no Pará, Raymundo de Souza Moura, para identico cargo na Delegacia Fiscal no Amazonas.

Exonerando, a pedido, Alderico Gonçalves Portella, de escrivão da collectoria federal em Catende, Pernambuco; e Cordolino Lopes, de collector federal em Crystalina, em Goyaz.

Fazendo reverter á actividade funccional, os serventes aposentados da Alfandega de Santos, Newton Camargo e Juvenal Gonçalves de Freitas, para que voltem ao exercicio do cargo.

Promovendo, na Contadoria Central da Republica: a guarda-livros, o auxiliar technico de 1ª, Eduardo Ernesto Midosi; a auxiliar technico de 1ª, os de 2ª Juvencio Polycarpo Moreira, Mario Alves da Nobrega, Aramis Pacobahyba e Edgard Bento Salles; a auxiliar technico de 2ª, os praticantes de 1ª Leonie de Souza Pereira da Silva, Moacyr de Oliveira, Manoel de Castro Rocha, José de Almeida e Manoel Dias Pereira; a praticante de 1ª, os de 2ª Aurea de Oliveira Chagas, Maria Abgail de Mendonça, Clarice Pereira, Miguelina Salvino Noronha, Lucio de Mello Côrtes, Dila Duque Costa, Esperidião Ferreira, Maria Antonia Campos, José Gentil da Silva, Manoel Leal Guimarães.

Designando para praticantes de 2ª em commissão, da mesma contadoria: Julieta de Sá Freixinho, Moacyr Passos do Nascimento, Rosa Celia Maul Stanford, Orris de Rego Luna, Juvencio Taciano Mariz Netto, José da Costa Pinto, Miguel Barra Netto, Celina Franco de Oliveira, Sylvia Lyra Stuckert, e Odette de Almeida Brandão.

Dispensando João Baptista de Oliveira, de escripturario da Fazenda de Santa Cruz, cargo que não foi mantido pelo decreto que reformou a extincta Directoria do Patrimonio Nacional.

Dispensando da Contadoria Central da Republica varios funccionarios de outras repartições, que ali serviam em commissão, e que voltam aos seus cargos, nas repartições em que servem, nos quadros respectivos.

O chefe do Governo Provisorio assignou decreto, na pasta da Fazenda, prorogando até 31 de dezembro do corrente anno, o prazo estabelecido no artigo 5º do decreto n. 22.262, de 28 de dezembro de 1932, não sendo permittida, a partir de janeiro de 1934, a permanencia, nos estabelecimentos commerciaes, de "stocks" de mercadorias sujeitas ao imposto de consumo, sem que estejam com o referido imposto integralmente pago, na conformidade do alludido decreto e dos que o alteraram; ficando respeitados os direitos daquelles que cumpriram as providencias estabelecidas nos decretos ns. 22.888 e 22.955, de 5 e de 19 de julho de 1933.

NA PASTA DA JUSTIÇA

Promovendo, na Imprensa Nacional: na officina de plani-impressão, a encarregado, o impressor especial Arthur Rodrigues Monteiro; a impressor especial, o de 1ª classe Aristides Manoel Borges; a impressor de 1ª classe, os de 2ª Elias da Costa Coimbra e Moysés Luiz da Costa; a impressor de 2ª classe, os de 3ª Belmiro Alves e Everardo Eleuterio da Silveira; a impressor de 3ª classe, os de 4ª Ary Bartholomeu de Almeida e Hildebrando Claudio Monteiro; e a impressor de 4ª classe, os aprendizes de 1ª Eustachio Couto Dias e Alix José Fernandes; na officina de lythographia — a contra-mestre, o official especial Francisco das Chagas Telles de Araujo; a impressor especial, os de 2ª Horacio Dias Paes Leme e José da Costa Guimarães; a impressor de 2ª classe, os de 3ª Abelardo Silva e Manoel da Costa Junior; a impressor de 3ª classe, os de 4ª Octavio de Oliveira Soares e Olavo Ferreira Pacheco; e a impressor de 4ª classe, os aprendizes de 1ª Venancio Stelfeld e Deocleciano Franco de Aquino; na officina de stereotypia — a contra-mestre, o official de 1ª classe Alfredo Pereira Telles; a official de 1ª classe, o de 2ª Octavio Gonzaga Barifouse; a official de 2ª classe, o de 3ª João Ribeiro Paes; a official de 3ª classe, o aprendiz de 1ª classe Oscar Teixeira Bastos.

A Imprensa de Pernambuco na Imminencia de Suspender a Circulação

UM APPELLO A' A. B. I.

A Associação da Imprensa de Pernambuco vem de dirigir-se á Associação Brasileira de Imprensa nos seguintes termos:

"Pedimos a intervenção da distincta congregação junto ao sr. ministro da Fazenda no sentido de modificar as exigencias inexplicaveis da lei n. 24.023, de 21 de março findo, relativas á reducção da taxa do papel da interpretação dessas restricções, alguns da interpretação dessas restricções, alguns jornaes daqui e alhures estão prohibidos de entrar na posse do papel importado e na imminencia de suspender sua circulação. Lembramos como medida emergente, o ministro autorizar a entrega do papel mediante termo de responsabilidade até solução definitiva do assumpto, melhormente amparado nos direitos das empresas jornalisticas. Saudações cordiaes. — (a) Salvador Nigro, presidente da Associação da Imprensa de Pernambuco."

O presidente da A. B. I. enviou uma copia do appello ao sr. Oswaldo Aranha, ministro da Fazenda.

COLONIAL

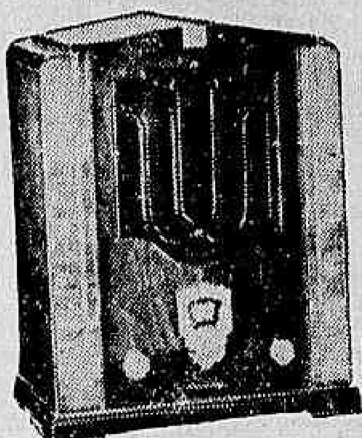

O RADIO DE CRYSTALINO SOM

EDISON

COLONIAL

MODELO 650 E

Superheterodino
ondas curtas e longas
Em redor do mundo

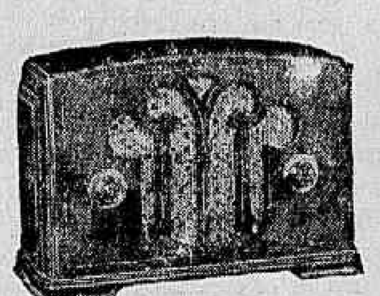

MODELO 250
Superheterodino
5 valvulas
Preço reduzido

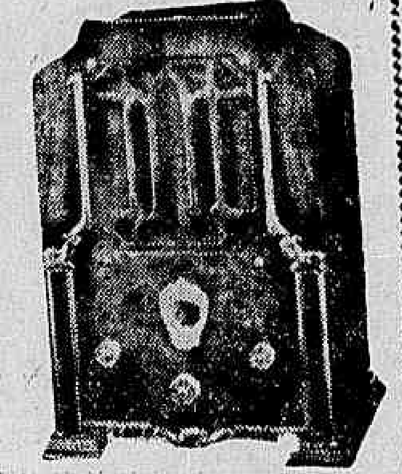

MODELO 174 E A
Superheterodino
Ondas longas
6 valvulas

CASA

Fred. Figner

Rua 7 Setembro, 90
Rio de Janeiro

CASA ODEON LTD. — Rua São Bento, 42 São Paulo

THEATRO

O exito de "Ondas curtas" no Carlos Gomes

Jardel Jercolis

Com a apresentação de "Ondas curtas", a nova revista do Carlos Gomes, o successo do seu elenco foi absoluto, integral. E, se o agrado é insofismavel, merecendo o espectaculo o qualificativo de "o melhor até aqui apresentado ao nosso publico", justo é que se assignale como um dos factores desse exito invulgar a parte humoristica da revista, toda ella original e sadia.

Desta destaca-se uma charge admiravel. Uma verdadeira "trouvaille" no genero. E' o quadro politico intitulado "A cabeça maravilhosa", que todas as noites recebe calorosos applausos.

Nesse quadro, Palitos, o irresistivel comico, faz uma perfeita caracterização do sr. Getulio Vargas.

A cabeça do chefe do governo, apparece nitidamente, entre um ramo de flores. Uma perfeita imitação, com o verdadeiro truc, da "Flor Astréa", a cabeça mysteriosa. E aquella cabeça que fala e que pensa por 40 milhões de brasileiros, faz uma demonstração com o professor Brasil (o magico), magnificamente vivido por espontaneo comico que é Barbosa Junior.

Na platéa, em perfeitissimas caracterizações, apparecem as figuras dos srs. Bernardes, Prestes e Washington, apresentadas, respectivamente, pelo admiravel comico Oscarito Brenier e pelos actores Humberto Catalano e Manoel Vieira.

A "Noite Joannina" do Eldorado

A noite de S. João, na roça com os balões multicores que sóbem para povoar o céo, confundindo-se com as estrellas, as bombas espoucando, e uma fogueira crepitante em roda da qual se agrupa um bando de crianças que attenta nas batatas e nos pedaços de canna que estão assando.

E a noite friorenta e alegre traz acordados todos numa expansão incontida.

A noite de domingo, no elegante dancing da rua Leopoldo Fróes, onde se recreia o "set" da nossa bohemia, vae ser assim, uma copia fiél e perfeita de uma festa joannina dos nossos sertões.

As graciosas ballarinas se apresentarão com seus trajes de "matutas", com suas saias de chitão e os laços berrantes ornando o cabello.

J. Mattos (o Paulista) director artistico, nessa noite bancará o "coronê Fulgencio", cabo politico, marcando quadrilhas, etc.

A orchestra tambem se apresentará á caracter.

"Grande premio", no Casino

Estão se dando no theatro Casino as finaes representações da alegre comedia de Jean Conty e Georges de Vissant, "Grande premio", que com a precisa habilidade Hugo Adami traduziu para a nossa lingua.

E' uma peça que diverte por duas horas ininterruptas o mais exigente espectador e na qual o grande actor patricio que orienta aquelle pugillo de artistas tem uma criação digna de todos os louvores.

Depois de "Grande premio", Procopio dar-nos-á uma obra prima de bom humor, "Precisa-se de um pae", de um dos maiores comediographos hespanhoes dos nossos dias, Munoz Secca.

Em "Precisa-se de um pae" não ha apenas a louvar a preoccupação de fazer rir, vantajosamente attingida.

Ha tambem o proposito de levar o espectador a concentrar-se e pensar. E' peça de um mestre, cheia de situações, vivida em meios admiraveis com personagens surpreendidos em flagrante.

O nosso grande actor Procopio realiza mais uma interessante criação em "Precisa de um pae", cujas primeiras representações estão marcadas para a noite de terça-feira proxima.

O almoço aos autores de "A Madrinha dos Cadetes"

O almoço que por iniciativa da Sociedade Brasileira de Autores Theatraes vae ser offerecido aos drs. Samuel Campello e Waldemar de Oliveira, realizar-se-á no proximo dia 23 do corrente, ás 13 horas, no salão da "Pró-Arte". Já subscreveram a lista de adhesão os srs. Abadie Faria Rosa, Oduvaldo Vianna, Manoel Durães, Eloy Cordeiro, Paulo de Magalhães, Sophonias Dornelas, Luiz Iglezias, Jardel Jercolis, Geisa do Boscoli, Jayme Costa, Miguel Santos, Freire Junior José Vanderley, Armando Gonzaga, Eustorgio Vanderley, Paulo Orlando, Castro Lessa, Olavo de Barros, Ary Barroso, M. T. Pinto, Matheus da Fontoura, De Chocolat, Antonio Amorim Diniz (Duque), Djalma Bittencourt, Chaves Florence, Chaves Florence, Paulo Chavantes, Francisco Pépe, Alvaro Assumpção, José Lira, Vicente Celestino, Carlos Bittencourt, Lincoln Neri, João Luso, Odilon de Azevedo, Carlos Machado, (pela Casa dos Artistas), Viriato Corrêa e Mario Domingues.

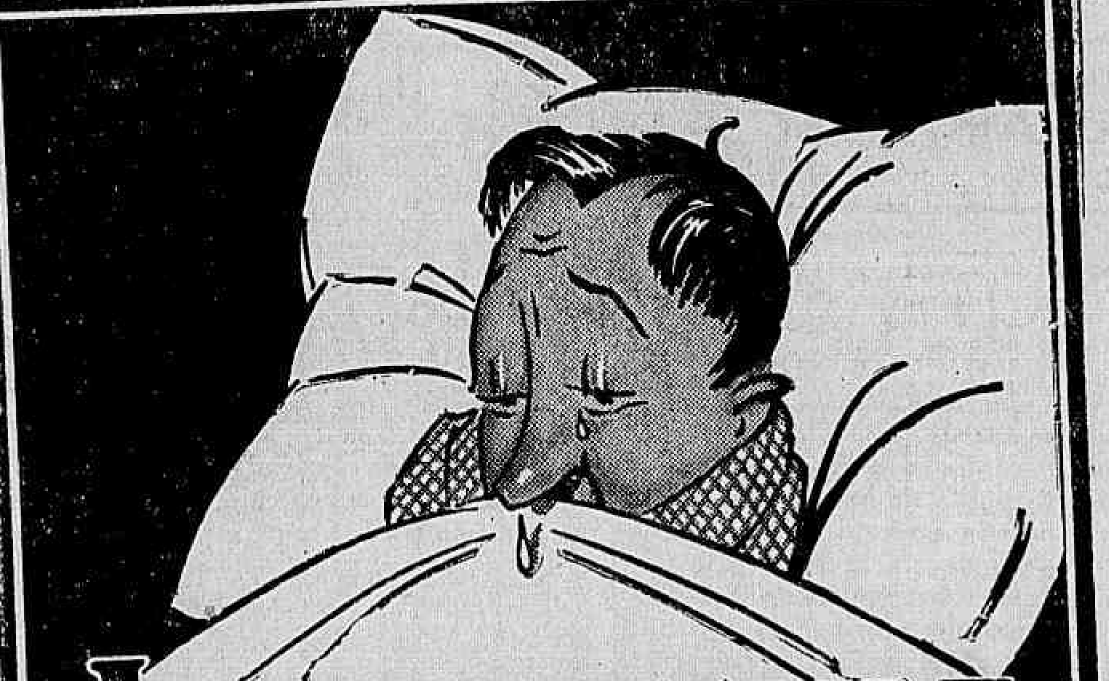

INSTANTINA
CORTA OS RESFRIADOS
Num instante vae-se o mal

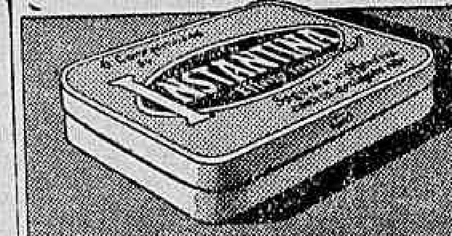

Se é BAYER é BOM
BAYER

CASINO DA URCA

Carmen Lozada, a graciosa bailarina andaluza, que com a sua arte, graça, e sumo encantamento, conseguiu obter no "Casino da Urca" um exito inexcedivel

Um espectaculo inedito na urb

Como nos ultimos dias as multidões tem ido ao pavilhão armado na Esplanada do Castello, Sarrasani, virá hoje, ás 14 1|2 hs. ao encontro das multidões, mostrando numa pomposa passeata que se compõe de: duas bandas de musicas, 200 pessoas e outro tanto de animaes; 20 carros do circo, cowboys, cow-girls; Kornaks da India; cavalleiros hespanhoes; japonezes, chinezes; 50 cavallos tirados da rica collecção; elephantes; camellos; bois watus; zebras; o auto-piscina do hypopotamo "Oedipus"; o carro dos leões; um carro com os cachorros sabios; percorrerá o seguinte itinerario:

Esplanada do Castello; rua Araujo Porto Alegre; Avenida Rio Branco; rua Marechal Floriano Peixoto; praça da Republica (lado do Ministerio da Guerra) rua Senador Euzebio; praça 11 de Junho; rua Sant'Anna; rua Frei Caneca; rua do Riachuelo; largo da Lapa; Passeio Publico; Avenida Augusto Severo; rua do Cattete; largo do Machado; rua 2 de Dezembro; praia do Flamengo; avenida Beira Mar; Avenida Rio Branco e Cidade Sarrasani.

Hoje haverá sómente a funcção nocturna das 20 1|2 horas, com um programma cheio de attracções, que tanto interesse tem despertado.

O publico deve aproveitar a curta estadia de Sarrasani, no Rio.

A festa, hoje, em homenagem ao Vasco da Gama, no Rival Theatro

E A "VESPERAL DE SANTA CATHARINA", AMANHÃ, COM "AMOR...", A SATIRA VICTORIOSA

A resolução tomada para "Amor..." permanecer no cartaz reflecte de maneira expressiva, o successo formidavel dessa satira revolucionaria de Oduvaldo Vianna que já se approxima, victoriosamente, das suas duzentas e cincoenta representações ininterruptas.

O publico continua esgotando as lotações do bonito theatrinho da rua Alvaro Alvim, applaudindo, cada vez com maior enthusiasmo, a interpretação impeccavel de Dulcina.

Hoje, na linda "oBite" azul-rosa-ouro da rua Alvaro Alvim, haverá um grandioso festival em homenagem ao Vasco da Gama, com a presença de jogadores do grande club e dos seus directores dr. Victor de Moraes e sr. Raul Campos.

Será uma festa interesante, com numeros esplendidos. Amanhã, será a "Vesperal de Santa Catharina", com um programma organizado a capricho por Mario Cabral, o pianista que todo o publico do Rio admira.

Hoje, festa dos autores d'"A Madrinha dos Cadetes"

COM UM ATTRAENTE ACTO VARIADO, NO THEATRO JOÃO CAETANO. — AS MATINE'ES DE AMANHÃ E DE DOMINGO

Amanhã, sababdo e domingo, o theatro João Caetano além dos seus espectalos nocturnos terá duas "matinées" a tres mil réis a poltrona, para que todos assistam á deliciosa opereta "A Madrinha dos Cadetes".

Na "matinée" do domingo, que é a ultima da linda peça de Waldemar de Oliveira e Samuel Campello, serão distribuidos caramellos "busi" para as crianças.

Mas, hoje é dia de grandes festas no popular theatro da praça Tiradentes.

E' que se realiza a festa em homenagem aos autores d'"A Madrinha dos Cadetes", festa que está despertando as curiosidades geraes.

O commentario da noite

— Que tal a revista "Ondas curtas"? — indagou o Baldomero Carqueja ao dr. Domingos Segreto.

E o sympathico empresario respondeu:

— Não tem captado muito bem o publico.

FREI FABIANO DE CHRISTO
Obtive a graça pedida, de joelhos, agradeço.
ADALGISA

TINTA BRASILIA
TYPO OFFICIAL
A MELHOR

Theatro João Caetano
EMPRESA PINTO LTDA.
TEMPORADA OFFICIAL DE TURISMO DE 1934
HOJE — A's 8.30 da noite — HOJE
ESPECTACULO COMPLETO — "FESTA DOS AUTORES"
da linda opereta-fantasia em 3 actos
«A MADRINHA DOS CADETES»

Libreto de SAMUEL CAMPELLO, com musica inspirada de WALDEMAR DE OLIVEIRA
Com o desempenho impecavel de
GILDA DE ABREU

A 2ª PARTE — Será preenchida por um Colossal "ACTO VARIADO" em que tomarão parte os seguintes artistas:

Lindomar Lima — Manoel Araujo — Maria Amorim — Apollo Corrêa — Olga Vignoli — Vicente Celestino — Armando Nascimento — Patricio Teixeira — Pereira Filho — Sylvio Vieira e Gilda de Abreu.

Um espectaculo que vae ficar na recordação de todos!...
A'S 8.30 DA NOITE — UM SÓ ESPECTACULO — com preços especiaes.

para HOJE — POLTRONA — 6$600.

AMANHÃ — A's 4 horas — Ultima MATINE'E DA MOCIDADE com "A MADRINHA DOS CADETES" com Poltrona a 3$000.
DOMINGO — A'S 3 HORAS — Ultima "MATINE'E" da "A MADRINHA DOS CADETES" dedicada ás crianças, com farta distribuição de carmellos "BUSI" e com POLTRONA a 3$000.

:: VIDA MUNDANA ::

No Tijuca Tennis

O Tijuca Tennis Club preparou diversas festividades sociaes para commemorar o seu mez de anniversario. Entre as já realizadas e as que ainda serão levadas a effeito, a de domingo proximo, dia de S. João, marcará certamente um grande exito mundano, taes os preparativos que o departamento social do club botou em pratica para o completo successo dessa festa bem brasileira.

Das 20 ás 24 horas, o Tijuca Tennis Club todo inteiro será um perfeito arraial do interland nacional, mas illuminado féericamente e ornamentado a caracter.

Chôros e charangas typicas ali estarão distribuidos no bosque, no ring e no gymnasio, e ao seu repertorio moderno, ajuntarão tambem umas "quadrilhas", umas "shottischs" e umas "polkas", que as caipiras tijucanas de 1934 se esforçarão para contradansar, justificando o ambiente roceiro da festa caracteristica.

As fogueiras, onde haverá muita batata doce, aipim, canna e o "quentão" — conhecidissimo nos arraiaes do interior ali documentarão o cuidado em ser verdadeiro, na festança de São João Tijucano.

Pyrotechnicos dos mais afamados apresentarão jogos de artificio dos mais originaes e multicores, de lindo effeito illuminativo. Será, não resta duvida, uma festa de S. João sem egual na nossa cidade, e como já aconteceu na joannina infantil de domingo passado, ali realizada, o traje caipira predominará, concorrendo dessa fórma os associados do club, para o successo da linda festa dedicada ao S. João Cajuti.

ANNIVERSARIOS

Fazem annos, hoje:

As senhorinhas: Carmelita de Carvalho, Lydia Torres Villar, Hercilia Orlando Ferreira, Florinda de Mariath Borges Monteiro e Odette de Azevedo Heller.

As senhoras: Cayres Pinto, Zuleika Simões e Carolina Negreiros.

Os senhores: drs. Francisco Chagas Doria, Otto Prazeres, Cid Almeida e o filho Alberto, filho do casal Alberto Casuro Menezes.

Senhorinha Maria José Bernardes Costa — Registra-se hoje, o anniversario natalicio da gentil senhorinha Maria José Monteiro Bernardes Costa, filha do dr. Julio Bernardes Costa e de d. Maria da Conceição Monteiro da Silva Bernardes Costa.

A distincta anniversariante que conta em nossa "jennesse dorée", de vasto circulo de amiguinhas e admiradores, será certamente, alvo de innumeros cumprimentos.

A' noite, na pittoresca vivenda do seu progenitor em Laranjeiras, será levada a effeito uma festa intima.

— O galante menino Walter, filho do sr. José Nogueira e de d. Rita Nogueira, completa hoje o seu primeiro natalicio.

Amanhã, os seus papás offerecem uma festa intima aos seus amigos e parentes, por tal umotivo.

— Faz annos hoje, o menino Franklin Antonio Pinto de Miranda, filho do funccionario da Guarda Moria da Alfandega desta Capital Jorge Antonio Pinto de Miranda e dona Aurora Rosa Miranda.

— Faz annos hoje, o sr. Alberto Francisco da Silva, funccionario do Departamento de Correios e Telegraphos e nosso antigo companheiro de imprensa.

Esse acontecimento vem encher de verdadeira alegria o vasto circulo de amizades do anniversariante, dadas as suas finas qualidades de perfeito cavalheiro, alliadas a um caracter illibado e sincero.

NASCIMENTOS

O lar do sr. e sra. Thadeu Vianna, acha-se enriquecido deste ante-hontem, com o nascimento de um interessante bébé que receberá o nome de Thales.

— Acaba de ser enriquecido o lar do sr. Antonio Fernandes e de d. Sophia Trani Fernandes, com o nascimento de um interessante menino que receberá o nome de Alonso.

CASAMENTOS

Enlace Bernardino F. C. Souza-Véra Marins — Realiza-se hoje, o enlace matrimonial da senhorinha Véra Marins filha da viuva d. Isaura Marins, com o sr. Bernardino F. C. de Souza, do commercio desta praça, filho do sr. Bernardino F. C. Souza Sobrinho e de d. Conceição Ferreira.

O acto civil, será realizado ás 14 horas, no cartorio do Registo Civil em Nictheroy, servindo de padrinhos, do noivo, o sr. Paulo Marins e a senhorinha Stella Souza e da noiva, o sr. Alberto Bella-Rosa e a senhorinha Julluzelia Camás.

O religioso, será na residencia da noiva, ás 17 horas, á rua Benjamin Constant numero 89, em Nictheroy sendo padrinhos, do noivo, o sr. João Machado Ferreira e senhora, e da noiva, o sr. José Couto Bessa e a senhorinha Deuzina Freire.

VIAJANTES

Dr. Mario Figueiredo — Em companhia de sua exma. esposa, encontra-se nesta Capital, o jovem medico dr. Mario Figueiredo, que exercia sua clinica em Pernambuco, onde desfruta das melhores estimas pelas suas qualidades de caracter e de intelligencia.

FESTAS

Festa Joanina — Já estão quasi ultimados os preparativos para a grande festa, seguida de ruidoso baile á caipira, que os alumnos do Collegio Sylvio Leite, vão levar a effeito amanhã, ás 20 horas, na vasta chacara do internato, no poetico recanto da Bocca do Matto.

Além de varias surprezas, haverá um premio original para a caipira que se apresentar mais bem caracterizada.

Os alumnos que ainda não receberam seus convites, deverão procural-os hoje, até ás 17 horas, pois ninguem entrará sem convite.

Tijuca Tennis Club — O Departamento social do Tijuca Tennis Club, organizou para o proximo domingo, dia de São João, uma interessante festa caipira, cujo inicio está marcado para ás 20 horas. A confecção do programma de domingo foi cuidadosamente organizado, constando dentre outras diversões proprias do dia, uma illuminação feérica e deslumbrante e uma ornamentação original, Côros e conjuntos typicos, cavaquinhos, violões, fogos de artificio, etc., tudo servirá para abrilhantar a festa joanina que o Tijuca offerece aos seus distinctos associados. Traje de preferencia: caipira.

Club Gymnastico Portuguez — Festas Joaninas — Revestir-se-á de um pittoresco inexcedivel, o grande baile caipira que este club realiza no proximo sabbado.

Tuod concorrerá para que o verdadeiro cunho regionalista desta festa deixe a mais indelevel impressão de alegria em todos os que tiverem a ventura de tomar parte em tão agradavel divertimento.

Haverá uma profusa e original distribuição feita por 10 gentis caipirinhas de especiarias da roça e outras surprezas allusivas a esta inesquecivel noite.

Os conjuntos musicaes são o que ha de melhor no genero: chôro typico da "Casa do Caboclo" eo conjunto do "Donga", havendo ainda a collaboração dos afamados "Jararaca" e "Ratinho".

O traje é de passeio, iniciando-se as dansas ás 22 horas, pedindo-se preferencia para o vestuario "á caipira".

Salic Club — Amanhã, á noite, o Salic Club, gremio composto de funccionario da Companhia Sul America, offerece um grande baile "á caipira", nos salões do Carioca S. Club,, sito á rua Jardim Botanico numero 685.

Pelos preparativos que se vêm fazendo, essa festa constituirá um dos maiores successos saliqueanos.

LUTO

MISSAS

D. Gabriella Bretas — Na igreja de N. S. do Carmo, será rezada hoje uma missa commemorativa do segundo anniversario do fallecimento da veneranda senhora d. Gabriella Brêtas, progenitora dos srs. dr. Belmiro Brêtas, dr. Augusto Brêtas, Paulo Brêtas e Luiz Brêtas, capitalista em nossa praça.

Secção Economica do
DIARIO CARIOCA
DIRECÇÃO F. J. TEIXEIRA LEITE

Diario Economico

NOTA DO DIA:

CREDITO PUBLICO

Uma das mais importantes tarefas que incumbia ás administrações revolucionarias nos Estados era, sem duvida, a da regularização de suas dividas.

As dividas externas estaduaes, graças á acção directa exercida pelo Governo Provisorio que tomou a si a solução do assumpto, foram devidamente recenseadas, e estipuladas as condições dos seus serviços de juros e amortizações.

Infelizmente não houve, por uma série de circumstancias, o mesmo cuidado em relação aos emprestimos internos e ao pagamento da divida fluctuante dos thesouros estaduaes.

Era preciso que não se encerrasse o cyclo administrativo dos actuaes interventores sem que o problema fosse definitivamente encarado e resolvido.

A manutenção da integridade do credito publico, protegendo-o das desconfianças que o atrazo do pagamento dos juros de seus emprestimos e das contas dos fornecimentos feitos acarreta, devia ser permanente preoccupação dos governos, tendo em vista os altos interesses da collectividade por cujos destinos devem velar.

Com effeito, todas as difficuldades criadas á satisfação das suas obrigações trazem immediatamente para o erario publico enormes prejuizos, já pelo aggravamento das condições em que se vê obrigado a lançar seus emprestimos (reducção do typo, augmento da taxa de juros), já pela elevação do preço das utilidades que tem necessidade de adquirir.

Essa noção do "Estado-homem honesto", para usar da expressão do ministro da Fazenda de Napoleão, o celebre barão Louis, nunca foi inteiramente percebida pela maioria dos nossos governantes, que nunca quizeram se lembrar que o credito publico e particular se firma e se destróe nas mesmas condições e por força das mesmas circumstancias.

O esforço herculeo e benemerito desenvolvido pelo sr. Oswaldo Aranha para manter em dia e em perfeita ordem os serviços da thesouraria federal, não encontrou éco no espirito da quasi totalidade dos interventores. O caso da Prefeitura do Districto Federal bastaria para mostrar a legitimidade de nossa these, se outros faltassem. A mais franca e desatinada orgia financeira, a mais absoluta falta de escrupulos no emprego dos dinheiros publicos.

A recente iniciativa do governo mineiro providenciando sobre a unificação da divida interna e a consolidação da divida fluctuante, mostra que a technica financeira do sr. Pedro Ernesto não tem discipulos na actual administração do grande Estado central.

Representa aquella providencia o reconhecimento da necessidade de se manter integro o credito publico, evitando destarte os males que a falta de pagamento determina.

Era preciso que os exemplos dados pelo governo federal e pelos Estados do Rio de Janeiro, S. Paulo, Minas Geraes e Rio Grande do Sul fossem seguidos pelas outras unidades da Federação.

O Novo Codigo Aduaneiro

A Associação Commercial de São Paulo está expedindo aos seus associados a seguinte circular:

"Senhores associados — Em nossa circular numero 350, de 26 do corrente, tivemos occasião de dizer a vs. ss. que o commercio e a industria não deviam ter qualquer receio de que pudesse ser decretada de surpresa uma nova Tarifa Aduaneira, em face dos entendimentos que esta Associação havia tido com o Governo Federal no sentido de ser feita uma publicação do projecto daquella Tarifa, antes da sua decretação, para haver a opportunidade de um prévio exame do mesmo por parte das classes interessadas.

Entretanto, fomos todos surpreendidos com a decretação da Tarifa, sem que a prévia publicação do respectivo projecto tivesse sido feita.

Em face do occorrido, cabe-nos observar que, diante dos termos categoricos do telegramma que a 17 de março ultimo recebemos do Governo Provisorio, não podia ter sido outra a nossa attitude, senão a de tranquillizar os nossos associados que receiavam a surpreza que afinal se verificou.

Transcrevemos abaixo esse telegramma, em seguida ao que na vespera haviamos expedido:

"Sua Excellencia Senhor Doutor Getulio Vargas — Chefe do Governo Provisorio, Palacio Rio Negro — Petropolis — Diante noticias divulgadas, jornaes haver sido submettido vossa excellencia projecto reforma tarifas aduaneiras, Associação Commercial São Paulo tem honra vir fazer appello vossa excellencia, sentido ser mesmo projecto publicado, permittindo-se que antes sua definitiva approvação e dentro prazo razoavel classes interessadas apresentem observações e suggestões respeito assumpto tão alta importancia e que tão directamente affecta interesses economia nacional. Antecipadamente agradecida attenção Vossa Excellencia se dignar dispensar este appello Associação Commercial S. Paulo tem honra apresentar Vossa Excellencia homenagens seu profundo respeito. — Antonio Cintra Gordinho, presidente".

"Antonio Cintra Gordinho — Presidente Associação Commercial de São Paulo — Palacio Cattete — Chefe Governo tomou conhecimento vosso telegramma 16 corrente, sobre publicação projecto tarifas e manda communicar-vos será satisfeito vosso pedido. Cordiaes saudações. — Gregorio Fonseca, secretario".

Relatando o occorrido sómente nos resta lamentar que o Governo Provisorio não tenha correspondido á expectativa, com que, á vista da promessa formal por elle feita no telegramma acima, era aguardada a solução do assumpto.

Cordiaes saudações. — A Directoria".

* * *

No Patronato Agricola de Barbacena

Devido ao cuidado attencioso com que esta secção procura defender os interesses da formação agricola e da zona rural no Brasil, de todas as partes nos vêm collaborações, informes, suggestões e tambem reclamações.

Uma dellas pede-nos para chamar os olhos do sr. Juarez Tavora, ministro da Agricultura, ao exame da situação alarmante de descaso e de inercia em que se encontra o patronato agricola de Barbacena, em má hora entregue ao bacharel Diaulas de Abreu.

Neste paiz, quando se precisa de um bom engenheiro para se levantar um predio, talvez se chame um professor de philosophia. Será talvez, a razão pela qual deve entender de plantação e colheita quem estudou o direito das obrigações e a extensão da culpa no delicto.

O que não compreendemos é que o sr. Juarez Tavora, o representante mais convicto da technocracia, misture assim alhos com bugalhos. Será, quem sabe, algum privilegiado da sciencia infusa.

Segundo a informação recebida, o estimavel cavalheiro teria repellido aggressivamente um pedido que lhe fizeram as crianças do Club Agricola de Barbacena.

Não sabe o sr. Abreu que o nucleo do seu municipio faz parte da Federação Nacional dos Clubs Agricolas, á qual o sr. Juarez Tavora, seu superior hierarchico, hypothecou officialmente e por escripto todo apoio material e moral.

E não sabe o que rperesenta de sacrificio, de enthusiasmo e de patriotismo esta cruzada de ensino rural, com que se pretende adaptar a escola do Brasil ás imposições agropecuarias e mineiras das nossas possibilidades economicas.

Em todo o caso, pedimos ao sr. Juarez Tavora que, tão cioso dos direitos da technica, arranje uma promotoria para o doutor de borla e capello do Patronato de Barbacena.

Não é possivel que os Abreus destruam com os pés um trabalho que os Bello Lisboa e os outros apostolos da formação rural da nossa mocidade constroem com a intelligencia, com o coração e vencendo os mais duros obstaculos da incompreensão dos governos.

* * *

Decreto Sobre Cambio Livre

Corria, hontem, nos meios bancarios, a noticia de que deverá ser assignado, brevemente, na pasta da Fazenda, importante decreto tornando inteiramente livres as exportações dos productos compreendidos no titulo "diversos" das nossas estatisticas, cujas cambiaes poderiam ser vendidas no mercado livre de cambio.

Tendo procurado confirmação na Carteira Cambial do Banco do Brasil, não conseguimos, porém, qualquer informe a respeito.

Moscoso Castro & C. Ltd.
CASA BANCARIA
DEPOSITOS EMPRESTIMOS E DESCONTOS ÁS MELHORES TAXAS
RUA DA ALFANDEGA, 51
TEL. 4-0012 — RIO DE JANEIRO

NOÇÕES GERAES SOBRE O ALGODÃO

Cultura, Beneficiamento — Classificação Commercial e Industrial

(Continuação)

A continuar neste illogico systema de commercio, jámais se poderá conseguir maior esforço e maior dedicação nos productores, os quaes, por essa fórma, destróem e inutilizam todo o trabalho que os Governos, os technicos e os proprios agricultores vão fazendo para se alcançar o melhoramento almejado.

Tanto os operarios, como os proprios mestres que vão trabalhar no aproveitamento das fibras que produzimos, serão os mais competentes para evidenciar aos proprietarios dos estabelecimentos a necessidade de se estimular a producção de algodões de fibras longas, os quaes poderão permittir a preparação de tecidos mais finos e mais delicados.

CAPITULO II

GENERALIDADES SOBRE O ALGODÃO

Especies e variedades do algodoeiro

Muitas são as especies de "Gossypium" e innumeras são as suas variedades. Vamos ennumerar aqui sómente 2 especies das mais productivas e que constituem (com suas variedades) as maiores culturas do mundo algodoeiro.

1°) Algodão Herbaceo ou Indiano (Gossypium Herbaceum ou Indicum L.). — Esta especie, oriunda provavelmente da India, é cultivada abundantemente na Asia, Africa e Americas. O algodão Herbaceo é, talvez, o mais diffundido na superficie do globo, o qual deu logar a numerosissimas variedades.

2°) Algodão Barbadense (Gossypium Barbadense, L.). Esta especie compreende as variedades do algodão peludo (Gossypium Hirsutum), cuja especie é largamente cultivada nos Estados Unidos, Brasil, Peru', etc. Em regra geral, os algodões de sementes pretas e lisas (G. Peruvianum, G. Barbadense, G. Arboreum e suas variedades) produzem as "fibras longas"; os algodões de sementes verdes (G. Herbaceum, G. Religiosum e suas variedades) produzem as fibras curtas.

As especies brasileiras do genero Gossypium "Peruvianum" ou "arboreum", cultivadas nos Estados do norte do Paiz, constituem o algodão de fibra longa; ao passo que as fibras curtas são produzidas pelas especies americanas do typo Upland (G. Hirsutum), cultivadas no Estado de São Paulo.

O algodão chamado paulista é produzido por diversas sub-variedades americanas e são conhecidas por differentes nomes. Entre ellas são mais communs as variedades Texas e Express.

EXIGENCIAS DO ALGODOEIRO

O algodão requer clima quente e humido. E' planta de paizes tropicaes e, muito embora seja planta grandemente adaptada ou acclimada em zonas menos torridas, conserva sempre as exigencias de muito calor. Por isso, difficilmente, póde ser objecto de cultura além dos 42° de latitude e, mesmo, para altitudes superiores á média geral.

A humidade existente no ar é, tambem uma condição vital para a planta. Esta prospéra melhor nos climas bastante humidos.

A natureza da terra é uma condição importante para a vegetação e fructificação do algodoeiro; o solo deve ser profundo, relativamente leve e bastante fertil.

Em terras muito leves e seccas, ou muito humidas e compactas, o algodoeiro vegeta mal ou lentamente, e a sua maturação torna-se desegual e, consequentemente resulta dahi um producto escasso e de inferior qualidade.

A terra deve ser arada, bem limpa, e sulcada. Distanciam-se os sulcos convenientemente de fórma que corram em direcção normal ao natural declive do terreno.

PLANTIO

A plantação se faz na primavéra, do meado de outubro em deante, época em que a temperatura média é de 12 a 15° mais ou menos, justamente quando não mais se temem as geadas tardias.

A escolha das sementes para o plantio é de primordial importancia. Estas devem ser perfeitas, isto é, não mofadas ou carcomidas por pragas. São preferidas as sementes das "primeiras flores", ou sejam aquellas da primeira colheita, que têm a "energia" e um poder "germinativo" superior a 80 %. Devem ser antes limpadas rigorosamente seccadas e expurgadas de qualquer infecção nociva.

A quantidade de sementes empregadas para o plantio varia com a variedade do algodão e modo de cultura; mas, em regra geral, para as variedades "paulistas", empregam-se 30 kilos por alqueire de terreno.

A plantação feita em linha é, hoje em dia, usada pelos melhores cultivadores de algodão, o que se faz mais vantajosamente com o emprego de semeadeiras mecanicas.

A distancia entre as linhas varia de 1 metro a 1 1/2; e a distancia entre os pés de 40 a 60 cms.

E' muito importante não exceder de 5 cms a profundidade das sementes na terra; e a terra sobreposta ás mesmas deve ser calcada relativamente.

DESBASTE

Os brotos do algodoeiro apparecem após 10 ou 15 dias do plantio. E, quando as plantinhas tiverem de 4 a 6 folhas, faz-se o "desbaste", deixando 2 ou 3 pés em cada cova, e, ao mesmo tempo, chega-se terra ás mesmas, calcando-se em seguida.

Não deve ser descuidada a extirpação das más hervas; e, até a floração do algodoeiro, procede-se a mais duas capinas.

PO'DA APICAL

Entre os mezes de janeiro e março, pratica-se a capação do algodoeiro. Esta operação tem por fim impedir o continuo desenvolvimento da planta, isto é, concentrar a sua vitalidade para a formação das capsulas

(Continúa).

* * *

A Camara de Reajustamento Ecoromico

Foi noticiado, ha tempos, cremos que no principio de abril ultimo, o pedido de demissão do sr. Rubens Rosa do cargo de presidente da Camara de Reajustamento Economico.

Tivemos, logo no dia seguinte, occasião de ouvir s. ex. a respeito da deliberação que lhe foi attribuida, tendo o sr. Rubens Rosa nos autorizado a desmentir formalmente o seu pedido de exoneração. Accrescentou mais que ignorava completamente os fundamentos dessa noticia, chegando a consideral-a um simples gracejo de quem provocara a sua publicação.

Ante-hontem voltou a circular, desta vez com visos de verdade, a retirada do secretario do Ministerio da Fazenda da presidencia da Camara de Reajustamento Economico. Hontem, nos corredores do edificio da antiga Caixa de Amortização, annunciava-se como certa e irrevogavel a sua desistencia das referidas funcções. Não havendo, ao que parece, mais duvida sobre o acto do sr. Rubens Rosa, elle vem surpreender, com effeito, quantos leram as declarações que s. ex. fez anteriormente ao DIARIO CARIOCA, visto que a sua attitude apparece ahi em flagrante contraste.

O Café Brasileiro na Allemanha

Segundo as noticias mais recentes, a politica alfandegaria da Allemanha começou a contingenciar a entrada do nosso café através das suas pautas aduaneiras.

Oxalá não venha a succeder á nossa rubiacea o que aconteceu ao trigo que, apertado em circulos concentricos cada vez mais fechados, acabou por não poder marchar nas terras do Reich senão com passos de muleta.

Accresce que, como é notorio, nos circulos officiaes da Allemanha o café se considera um producto de luxo, perfeitamente sujeito ás restricções impostas pelo advento da crise. Entretanto — coisa espantosa — e facto digno de nota, nos direitos de importação auferidos pela aduana germanica cabe ao café a responsabilidade das maiores rendas!

Segundo dados da Repartição de Estatistica do Reich, transmittidos pelo sr. Orlando Arruda, auxiliar do Consulado Geral do Brasil em Hamburgo, os impostos alfandegarios da Allemanha attingiram em 1930 a 1.221 milhões de marcos ouro, figurando com os mais elevados algarismos os seguintes artigos:

	Impostos	% no total
Oleos mineraes	230.242	16,0
Trigo	130.966	10,7
Fumo bruto	82.475	6,8
Café	230.242	18.8

Como se vê, na columna da proporcionalidade, entra o café com a percentagem de 16,8 na arrecadação total, e com a maior quota da producção fiscal aduaneira.

Esses direitos em relação ao valor total da importação do café, isto é, 230 milhões de marcos ouro sobre 294.285.000, indicam que este producto pagou a taxa verdadeiramente exorbitante, num artigo de quasi primeira necessidade, de 78% "ad valorem"...

Por outro lado, o Departamento Nacional de Estatistica nos informa de um promissor e constante augmento de exportação do nosso café nos ultimos tempos para a Allemanha que nos comprava, em 1922, 444 mil saccas, passando a adquirir no anno passado 1 170.000. E' preciso, por conseguinte, prestar um pouco de attenção á sorte deste desenvolvimento, tanto mais admiravel quanto triumphante de tão rigorosas taxas.

E é preciso, sobretudo, defender-lhe a sorte, para que não venhamos a perder um mercado que offerece tamanhas esperanças.

Pelas estatisticas, no ultimo quinquennio, a Allemanha conservou o terceiro logar, depois dos Estados Unidos e da França, respectivamente a estes tres freguezes a quota-parte de 9.537.627; 2.199.095 e 1.170.622.

Veja-se na importação geral em saccas de café na Allemanha, a quota do contingente brasileiro:

	Total	Percentagem
1930	2.568.785	912.113
1931	2.607.455	1.170.626
1932	2.171.593	935 312
1933	2.164.933	1.165.419
1930-33	9.512.766	4.183.170

As percentagens da importação de café brasileiro sobre o total da importação allemã no ultimo quadriennio vieram num crescendo animador respectivamente aos annos de 35,51 %; 44,90 %; 43,07 % e 53.83 %; dando a média annual de 43,98 %.

Todas as razões militam, pois, em favor de um exame detido da questão.

Hamburgo já foi o grande emporio de concentração e distribuição do nosso café para as nações nordicas, para a Russia, para os imperios centraes e os paizes dos Balkans, privilegio que ainda em parte apreciavel conserva.

No total da importação de café de 1913, na Allemanha, o Brasil contribuiu com 68 % ou sejam 1.932.333 saccas em 2.804.116.

Começamos a reconquistar estas posições, e não devemos dar um passo para trás.

Mas a represalia aduaneira é sempre funesta, e de novo sentimos o dever e a necessidade de abrir os olhos á tola e desarrasoada desconfiança em que se mantem o Brasil relativamente ao grande povo sovietico. Nenhuma nação de cultura e de intelligencia deixou de reconhecer Moscou, sem por isto incorrer na pecha de communismo.

Os dois povos ultra-individualistas do globo, os mais sensatos e os mais praticos, e um delles o mais conservador, os Estados Unidos e a Inglaterra, fomentam a todo o vapor o intercambio com a patria de Lenine. Mas nós ainda somos, pelo Tsar! Pensamos, talvez na volta de Nicolau. E além de pensarmos erroneamente e prejudicialmente que na Russia só existe a dissolução da familia, continuamos a temer-lhe o contacto economico. Quando outros povos mais sabidos, procurando manter as outras nações neste panico desmotivado, só pensam no formidavel mercado de consumo que ella é.

O reconhecimento da nova ordem de coisas victoriosa na grande ditadura da technica e do collectivismo seria um meio excellente de contornar as difficuldades que, porventura, o autarchismo nazista queira oppor á entrada da rubiacea brasileira.

Não queremos que a nossa elite estude a Russia com o furor dos americanos do norte, cujos jornaes mantêm nella correspondentes e peritos da maior projecção no paiz, que lhe facilitaram, na recente approximação dos dois povos, informar rapidamente a estatistica da agricultura, da industria, do commercio, dos dentes de Litvinoff e o numero dos vestidos da embaixatriz!

Não! Mas é urgente que se clareie um pouco a tréva deste assumpto que se presta a tantas criações mentirosas e funestas...

E a provavel defesa do nosso café nas alfandegas do Reich offerece uma optima opportunidade. E' tanto mais injusta qualquer restricção aduaneira na Allemanha de ordem a prejudicar-nos, quanto lhe fazemos compras que subiram de 1.959.000 libras ouro a 3.370.000 em 1933, quando a nossa exportação para o Reich não foi além de 2.905.000 de libras.

* * *

A Electrificação da Central

VÃO SER EMPREGADOS 2 500 CONTOS NAS OBRAS PREPARATORIAS

O sr. José Americo, ministro da Viação, acaba de determinar o necessario expediente, afim de que seja submettida ao chefe do Governo Provisorio uma exposição de motivos sobre a verba que a Central do Brasil necessita para dar inicio a obras indispensaveis á electrificação. Aquelle titular resaltará que a Estrada está obrigada a dispender a importancia de 2.500 contos, podendo esta ser-lhe conferida pela abertura de um credito especial ou retirada de sua propria renda.

Entre os serviços que a Estrada pretende effectuar com esses recursos, encontram-se os de reforma do edificio da estação D. Pedro II e do pateo da mesma.

* * *

A Caixa Economica Vae Ser Reformada

O sr. Justo Mendes de Moraes esteve, hoje no Ministerio da Fazenda, em longa conferencia com o ministro Oswaldo Aranha, tratando da projectada reforma dos estatutos e serviços da Caixa Economica.

Secção Economica do DIARIO CARIOCA
DIRECÇÃO, F. J. TEIXEIRA LEITE

Diario Economico

INFORMAÇÕES FINANCEIRAS E COMMERCIAES

CAMBIO

O mercado cambial regulou firme O Banco do Brasil manteve em sua tabella as taxas anteriormente fixadas, declarando na abertura do mercado os seguintes saques: Londres— a 90 d|v. ou 4 7|256 d. 59$592; à vista: libra 60$000 ou 4 d. Dollar a 11$910, por cheque para cobranças a vista.

O dinheiro do Banco do Brasil foi cotado nas seguintes bases para compra de coberturas: libra, dollar, franco, lira, e marco exportação: a 90 d|v. ou a 30 d|v.: 58$700 ou 4 11|123d., 11$550, $755, $975 e 4$300.

No "cinzento" os exportadores continuaram a se mostrar reservados e sem interesses, uma vez que o mercado manteve caracteristicos de irregular. O agio que offereciam os negocios foi considerado baixo, sendo de $9600 para a libra e 2$000 para o dollar.

No mercado livre os dinheiros se cotaram mais ou menos nas bases dos dias anteriores.

A tabella official foi a seguinte:

PARA COBRANÇAS

	A 90 d|v.
Londres	59$592
	A' vista
Londres	60$000
Paris	$790
Zurich	3$900
Hamburgo	4$580
Milão	1$035
Lisboa	$550
Madrid	1$640
Bruxellas	2$800
Nova York	11$910
Buenos Aires	3$460
Montevidéo	6$400

PARA COMPRAS

	A 90 d|v.
Libra	58$700
Dollar	11$550
Franco	$755
Lira	$975
Marco	4$390
	A vista
Libra	59$100
Dollar	11$650
Franco	$760
Lira	$985
Marco	4$350
	Pelo Cabo
Libra	59$300
Dollar	11$690

CAMBIO LIVRE

Em média foram os seguintes os valores dos diversos dinheiros em mil réis papel:

Libra: 78$500 (manhã) e 80$ (tarde) média: 79$750.

Dollar: 15$780 (manhã) e.. 15$880 (tarde) média: 15$830.

Franco: 1$040 (manhã) e .. 1$047 (tarde) média: 1$043.

Franco belga	2$702
Franco suisso	5$138
Florim	10$766
Pesota	2$166
Lira	1$364
Escudo	$733
Marco	6$026
Peso argentino, papel	3$911
Peso uruguayo, ouro	6$560

CAMBIO ESTRANGEIRO

As cotações da libra e do dollar, hontem, sobre as diversas moedas estrangeiras, conforme telegrammas obedecidos pelos nossos bancos, foram as seguintes:

BOLSA DE LONDRES

	Abertura
Nova York	5.03 1|8
Berlim	13.28
Paris	76.37
Amsterdam	7.43
Zurich	15.51
Madrid	36.87
Genova	58.50
Bruxellas	21.58
Lisboa	110
	Fechamento
Nova York	5.03 5|8
Berlim	13.23
Paris	76.37
Amsterdam	7.43
Zurich	15.51
Madrid	36.87
Genova	58.62
Bruxellas	21.58
Lisboa	110

BOLSA DE NOVA YORK

	Abertura
Londres	5.03 3|4
Berlim	38.10
Paris	5.58 1|2
Amsterdam	67.79
Zurich	32.51
Madrid	1367
Genova	8.61
Bruxellas	23.35
	Intermediaria
Londres	5.03 7|8
Berlim	38.12
Paris	5.58 1|2
Amsterdam	67.78
Zurich	32.49
Madrid	1367
Genova	6..59 1|2
Bruxellas	2.36

CAMARA SYNDICAL DOS CORRETORES

Curso official do cambio e moedas metallicas

Praças	90 d|v.
Londres	59$592,628
	A' vista
Londres	60$058,651
S|Paris	$790
S|Italia	1$035
S|Allemanha	4$580
S|Portugal	$550
S|Belgica (papel)	$560
S|Belgica (ouro)	2$800
S|Hespanha	1$640
S|Suissa	3$900
S|Suecia	—
S|Noruega	—
S|Dinamarca	—
S|Syria e Palestina	—
S|Tcheco Slovaquia	$500
S|Nova York	11$910
S|Montevidéo	6$400
S|B. Aires peso papel	3$460
S|B. Aires (peso ouro)	—
S|Hollanda (florim)	8$140
S|Japão (yen)	3$720
S|Rumania	—
S|Austria	—
S|Canadá	—
S|Chile	—

TITULOS

Com um bem accentuado volume de negocios funccionou hontem o mercado de titulos.

Cotaram-se firmes as apolices federaes, ao portador, o mesmo acontecendo com as do Est. de Minas 7 °|° decreto 9.511 500$000, que foram negociadas a 400$000, num lote de cem; soffreram baixa,, tambem as ao portador 7 °|°, decreto 9.716, que cairam em 50$000 do valor da cotação do dia anterior; as municipaes mantiveram-se regularmente collocadas. As Obrg. do Thesouro, de 1930, bem como as Ferroviarias e as do Est. de Minas permaneceram estaveis.

Foram negociadas dois lotes de acções do Banco do Brasil, um de 200. a 400$ e outro de 75 a 401$000.

O movimento geral de hontem foi o seguinte:

APOLICES

51 Dvs. emissões, port. 861$ — 19 Dvs. emissões port. 863$ — 100 Est. de Minas, 500$, 7 °|°, nomts. D. 9511, 400$ — 16 Est. de Minas, 7 °|° port., Dec. 9715, 830$ — 547 Municipaes, 7 °|°, port., Dec. 1535, 173$ — 5 Municipaes, 8 °|°, port., Dec. 1932, 198$ — 200 Municipaes, 7 °|°, port., Dec. 1999. 175$ — 200 Municipaes 1931, 198$500 — 165 Municipaes 1931, 199$ — 15 Municipaes 1931, 204$ — 21 Municipaes 1914 port., 157$ — 4 Municipaes 1917, port., 155$ — 206 Obrg. do Thesouro, 1930, 500$ 499$ — 2 Obrg. do Thesouro. 1930, 1:000$, 998$ — 18 Obrg. Ferroviarias 3ª emis., 1:007$ — 16 Obrg. de Minas, de 200$, 200$ — 14 Obrg. de Minas, de 200$ 202$ — 20 Obrg. de Minas, de 500$, 502$ — 49 Obrg. de Minas, de 500$, 490$ — 8 Est. do Rio 4 °|°, 102$ — 8 Est. do Rio, 4 °|°, 102$500.

ACÇOES

200 Banco do Brasil, 400$ — 75 Banco do Brasil, 401$ — 50 São Jeronymo, 117$ — 20 Letras do Instituto Hypothec., de 500$. 460$ — 26 Banco Portuguez, nomits., 155$000.

ALVARA'

45 Dvs. emissões, port., 860$ —180 Municipaes, 1917, port. 156$ — 130 Municipaes, 1920, port., 156$000.

ASSUCAR

Com firmeza o mercado assucarino trabalhou hontem, mantendo os preços anteriores para os diversos typos classificados.

Sairam 3.686 saccos, ficando em "stock" 34.399.

Branco crystal, de 50$000 a 51$000; crystal amarello, de 45$ a 46$000; mascavos, de 37$000 a 38$000; mascavinhos, de 43$000 a 46$000.

ALGODÃO

O mercado doalgodão regulou hontem com firmeza, verificando-se durante os negocios da Bolsa um pequeno movimento de entradas e saidas.

As entradas foram de 64 fardos, procedentes de Santos e as saidas foram de 642 fardos, ficando em "stock" 4.119.

Os preços não soffreram alteração, mantidas as seguintes taxas:

Fibra longa — Seridó:
Typo 3, de 43$000 a 44$000
Typo 4, de 42$000 a 43$000
Fibra média — Sertões:
Typo 3, de 41$000 a 41$500
Typo 5, de 37$500 a 38$500
Ceará:
Typo 3.... Nominal
Typo 5, de 37$000 a 38$000
Fibra curta — Mattas:
Typo 3.... Nominal
Typo 5.... Nominal
Paulistas:
Typo 3, de 38$500 a 39$500
Typo 5, de 36$500 a 37$500

CAFE'

O mercado do disponivel regulou hontem declarado firme, com boas vendas, que attingiram ao volume de 4.689 saccos, sendo 3.130 pela manhã e 1.559 á tarde.

A Commissão de Preços (Hard Rand & Cia., Ferrari Souza & Cia. e Feliz Fonseca & Cia.), manteve para os 10 kilos do typo 7, o basico, o preço anterior de 16$700.

Os preços do disponivel são os seguintes:

Typo 3	17$900
Typo 4	17$600
Typo 5	17$300
Typo 6	17$000
Typo 7	16$700
Typo 8	16$400

MOVIMENTO ESTATISTICO

Entraram pelos Reguladores de Minas e Rio, 635 saccos,

Sairam para embarques, ... 15.066 saccos.

A existencia actual é de .. 550.380 saccos.

Pauta até o dia 24 do corrente, 1$740.

IMPOSTO OURO

Estado do Rio	5$000
Estado de Minas	3$000

MERCADO A TERMO

O mercado a termo trabalhou hontem firme, tambem.

As vendas que se effectuaram durante o pregão da abertura, fora mde 7.500 saccos; durante a tarde, foram vendidos 7.500 saccos perfazendo assim um total de 15.000 saccos.

Os preços de compras mais ou menos estaveis; pequenas modificações, soffreram, para alta, com exclusão de junho, setembro e novembro. Para julho houve uma alta de $150; para agosto de $100 e para outubro de $025.

Os preços do termo na abertura foram os seguintes para os diversos mezes:

VENDEDOR

Junho	16$450
Julho	16$250
Agosto	15$800
Setembro	15$500
Outubro	15$225
Novembro	15$000

COMPRADOR

Junho	16$400
Julro	16$200
Agosto	15$600
Setembro	15$325
Outubro	15$125
Novembro	14$825

eVndas pela manhã: 7.500 saccas.

Mercado na abertura: firme.

PREGÃO DO FECHAMENTO

VENDEDOR

Junho	S|V
Julho	16$100
Agosto	15$550
Setembro	15$300
Outubro	15$200
Novembro	15$000

COMPRADOR

Junho	16$400
Julho	16$25
Agosto	15$425
Setembro	15$150
Outubro	14$950
Novembro	14$775

Vendas do dia: 15.000 saccas.

Mercado do fechamento: calmo.

CAFE' EM NOVA YORK

O mercado do producto acima, hontem, na principal praça americana, apresentou-se nas seguintes posições:

CONTRATOS DO RIO

ABERTURA: — Alta de 2 a 7 pontos.

INTERMEDIARIA: — Baixa de 1 a 3 pontos.

2ª BOLSA: — Baixa de 1 a 3 pontos.

CONTRATOS DE SANTOS

ABERTURA: — Baixa de 2 pontos e alta de 1.

INTERMEDIARIA: — Baixa de 6 a 9 pontos.

2ª BOLSA: — Baixa de 2 a 6 pontos.

ENTRADAS, EMBARQUES E EXISTENCIA DE CAFE' NA PRAÇA DO RIO DE JANEIRO EM 21 DE JUNHO DE 1934

E. F. C. do Brasil: São Paulo 979 — Total 979.

E. F. Leopoldina: Minas 499 — Total 499.

E. C. C. do Brasil: Rio de Janeiro 133 — Total 133.

Sommas das entradas: São Paulo 979 — Minas 499 — Rio de Janeiro 133 — Total .... 1.611.

De 1º do mez até dia 20: São Paulo 240 — Minas 6.824 — Rio de Janeiro 5.533 — Total 12.597.

Até esta data: São Paulo 240 — Minas 7.323 — Rio de Janeiro 5.666 — Total 14.208.

Existencia anterior, dia 20: 550.380.

Entradas de hoje: 1.611.

EMBARQUES

Café entregue com 10°|° de bonificação, 137.

Total: 552.128.

Europa, Oéste e Norte: .... 2.732.

Cabotagem sul: 360.

Somma dos embarques: .... 3.092.

De 1º do mez até dia 20: .. 102.564.

Até esta data: 105.656.

Retirado do mercado: 181.

De 1º do mez até dia 20: 633.

Até esta data: 814.

Total: 3.773.

Consumo local diario: 500.

Existencia ás 17 horas: .. 548.335.

CARNES VERDES

PREFEITURA DO DISTRICTO FEDERAL

Directoria Geral de Abastecimento

Secção de Carnes

Mappa do gado abatido para consumo do Districto Federal

Mat. de Santa Cruz — 303 rezes; 81 vitellos; 9 suinos; 5 ovinos.

Mat. de Mendes — 202 rezes; 47 vitellos; 13 suinos; 2 ovinos.

Mat. da Penha — 100 rezes; 31 vitellos; 12 suinos.

Mat. de Nova Iguassu' — 103 rezes; 8 vitellos.

DIRECTORIA DE ABASTECIMENTO

ENTREPOSTO DE S. DIOGO

Serviço de Carnes

PROCEDENCIA

Preços:

Santa Cruz — Bois, 1$ a .. 1$080; porcos, 2$400; vitellos, 1$200; carneiros 2$500.

Mat. de Mendes — Bois, 1$000; porcos, 2$200; vitellos, 1$300.

Mat. da Penha — Bois, $980 a 1$000; porcos, 2$100 a 2$200; vitellos, 1$100 a 1$300.

Mat. de Nova Iguassu' — Bois, 1$000.

Este livreto não póde faltar em sua casa!

É Gratis!

CONTÉM todas as instrucções sobre o que se deve fazer para remediar as consequencias perigosas dos pequenos desastres que pódem ocorrer todos os dias e a todas as horas, em casa. Seja um córte, um tombo, uma queimadura — para qualquer caso, este livreto de "Primeiros Soccorros" indicará a maneira de aplicar um curativo de urgencia, até a chegada de um medico. Escrito em linguagem facil e clara, este livreto é tão indispensavel, em sua casa, como o pequenino frasco de iodo ou o pacote de algodão. O Snr. que tem filhos creanças, póde compreender o valor deste livreto que a "Sul America" lhe enviará absolutamente gratis, só com a remessa do coupon abaixo. Pense nas traquinices de seus filhinhos! Então, recórte e preencha, agora mesmo, este coupon e ponha-o no correio ainda hoje.

Alguns capitulos

Córtes e Ferimentos	Respiração Artificial
Fraturas e Luxações	Asfyxia
Queimaduras	Choque Eletrico
Picadas de cobras	Ataques
Mordeduras de cães	Afogamento
Envenenamentos	Farmacia Caseira

A' SUL AMERICA
Caixa Postal 971 — RIO DE JANEIRO
QQ 6 9

FIRME

Queiram enviar-me — gratuitamente — o livreto "Primeiros Soccorros".

Rua ______
Nome ______
Cidade ______ Estado ______
Est. Ferro ______

Sul America

Companhia Nacional de Seguros de Vida

Reajustamento

C. I. T. A. Ltda. orientada e apparelhada, encarrega-se de coordenar, acompanhar e liquidar processos, por parte de credores e devedores, nos termos do regulamento.

Rua da Candelaria, 78 — RIO DE JANEIRO

AIR FRANCE
CORREIO AEREO

O MAIS RAPIDO

Nas sextas-feiras, ás 19 horas, fechamento das malas para: SUL — Santos, Florianopolis, Porto Alegre, Pelotas, URUGUAY, ARGENTINA, CHILE, BOLIVIA e PERU'.

Nos sabbados, ás 22 horas, para: NORTE — Victoria, Caravellas, Bahia, Maceió, Recife, Natal, Africa occidental, Marrocos e EUROPA.

Mala especial para EUROPA: de ultima hora, aberta no Correio Geral (R. 1.º de Março) nos sabbados: entre 22 e 23 horas.

Registrados e encommendas nas sextas-feiras até ás 17 horas.

A Companhia tem saccos especiaes para VALORES COM SEGUROS e que são fechados na sua agencia — ás mesmas horas que as malas ordinarias.

Para QUAESQUER OUTRAS INFORMAÇÕES, inclusive taxas de seguros, dirigir-se á

Aven. Rio Branco, 50
Telephone: 3-0010

LIVRARIA ALVES
Livros collegiaes e academicos
RUA DO OUVIDOR, 166

Indicador Profissional

Dr. Oswaldo Barbosa
PROF. DE CLINICA MEDICA DA FACULDADE DE MEDICINA DO PARA'
Doenças do figado, estomago pulmões e coração.
Installações completas de electricidade medica raios X alta frequencia banhos hydro electricos e de luz, raios ultra vermelhos e ultra violetas.
EXAMES DE LABORATORIO.
CONSULTORIO 7 de Setembro, 135, 3º andar — 2-0598.
RESIDENCIA — Rua Paulino Fernandes, 82—Botafogo. 6-2231.

Dr. Henrique Baptista
E
Dr. Renato Baptista
PARTOS E MOLESTIAS DE SENHORAS
RAINHA ELISABETH, 256 — Phone: 7-4618
VISCONDE DE ITAMARATY, 14 A — Phone: 8-7877

Gabinete de Raios X
DOS DRS.
VICTOR CORTES
E
PAULO CORTES
Radio diagnostico Exames radiologico a domicilio
RUA DA ASSEMBLE'A 73 1º andar
Tel.: 2-5330

Clinica Medico-cirurgica
Dr Americo Caparica
Consultorio: Rua Visconde do Rio Branco N. 31 sobrado (tem elevador)
Telephone: 2-2948
DIARIAMENTE DAS 3 A'S 7 HORAS.
Residencia: Rua Paulo de Frontin n. 103 — 2º andar.
Telephone: 2-7804.

Dr. Alvaro Moutinho
Doenças dos rins bexigas, prostata, etc. Cura rapida sem dor.
da GONORREA
aguda ou cronica e suas complicações no homem e na mulher prostatites, cistites, orquites inflammações do utero, ovarios etc. Tratamento pela electricidade. Diatermia D'Arsonvalização. Ozonotermia. Estreitamento da Uretra.
IMPOTENCIA
10 ás 18 — Buenos Aires, 77-4º.

CASA DE SAUDE SÃO SEBASTIÃO
160—RUA BENTO LISBOA—160
Telephone: 5-4001 — 5-4002
DIARIAS DESDE 15$000
Situada no local mais aprazivel desta cidade. Aberto a clinica de todos os srs. medicos
OPERAÇÕES E PARTOS
REGIMENS ALIMENTARES
Duchas Raio X.
Medicos: dr. Cincinato Simões Corrêa — Director: Luis Simões Corrêa.

Haroldo Teixeira Leite
ADVOGADO
Rua S. Pedro 112-2º andar — Telephone: 3-4977.
Diariamente das 3 ás 6 horas

DR. NEWTON MOTTA
MEDICO
(Do Hospital S. Francisco e da Beneficencia Hespanhola)
CONSULTORIO: Rua do Ouvidor, 164 (1º sala 4).
RESIDENCIA — R. Professor Gabizo, 198 — Tel. 8-2048.

Dr. Brandino Corrêa
Molestias do apparelho Genito - Urinario no homem ou na mulher — OPERAÇÕES — Utero, ovarios prostata, rins bexiga etc Cura rapida por processo moderno sem dôr. da
GONORRHE'A
e suas complicações — Prostatites, orchites, cystites, estreitamentos, etc Diatermia. Darsonvalização — Rua Republica do Peru' n.º 23, sob das 7 ás 8 1|2 e das 14 ás 18 horas. Domingos e feriados das 7 ás 9 hs

Dr. Water B. Moreira
Molestias do utero, ovarios, partos e operações.
Residencia: Rua Ferreira de Andrade, 42 — Tel.: 9-2460
Consultorio: Rua Archias Cordeiro, 172-sobrado — das 12 ás 14 horas.

DR. JORGE DE LIMA
CLINICA GERAL
RUA ALCINDO GUANABARA, 15 — 8º andar.
PHONE: 2-9277.

Doencas ano-rectaes
Dr. Lauro Borges
Tratamento das hemorrhoidas sem operações e sem dôr
RODRIGO SILVA, 14-8º — 2-1250.

BLENORRHAGIA
Cura radical, no homem e na mulher aguda ou chronica por mais antiga com injecções hypodermicas inoffensivas, sem reacção e sem lavagens, massagens, dilatações ou electricidade.
Tratamento radical da prostatite, orchite, impotencia, (no moço) estreitamento Corrimento, regra dolorosa, escassa ou demasiada, inflammações do utero e ovario, esterilidade.
DR. JORGE A. FRANCO — do INS. OSWALDO CRUZ.
67 Assembléa — 2 ás 4 — Tel. 2-3112.

HELIO GRACIE E MYAKI SUBIRÃO AMANHÃ AO RING DO ESTADIUM BRASIL EM BUSCA DE UMA VICTORIA

OS PROGNOSTICOS DE POUCOS TECHNICOS FAVORECEM MYAKI APONTANDO-O COMO VENCEDOR DA LUTA

Pela Primeira Vez Um Gracie Não é Franco Favorito — As Outras Lutas do Programma

Myahi

Que Helio Gracie está em plena fórma ninguem póde duvidar. O joven lutador tem demonstrado excepcionaes condições physicas e technicas nos treinos. Fez exercicios publicos em Copacabana onde por signal viu-se rodeado por uma grande multidão de admiradores que queriam acompanhar de perto os seus preparativos.

Até ha bem pouco ainda muitos duvidavam que Helio tivesse recuperado a antiga efficiencia. Carlos explicou que Helio não estava em fórma, como apresentava uma disposição inedita.

Em Copacabana o adversario de Myaki fez treinos impressionantes pela violencia, mostrando solidez e decisão nas investidas. Aliás, Helio fez questão de ensaiar em publico, antes da luta, para que todos vissem a sua efficiencia actual.

— Posso garantir que nunca me encontrei tão bem, declara o mais joven dos Gracie. Por isso subirei ao ring confiante, cheio de fé, o que não poderia succeder se a minha fórma não fosse bôa, uma vez que terei pela frente um adversario perigosissimo.

Reconheço em Myaki um lutador extraordinario, capaz de vencer os mais experimentados contendores. Não poderei facilitar deante delle, mas uma coisa garanto: A luta se decidirá immediatamente, si, por seu lado, Myaki tiver um descuido. Não quer dizer que subirei ao ring com precauções inuteis. Lutarei com a mesma violencia e coragem de antes.

Carlos Gracie mostra-se plenamente confiante nas possibilidades do irmão.

Por certo, doutra fórma não consentiria que Helio enfrentasse Myaki, um adversario de respeito.

— Myaki não poderá fazer uma surpresa ?

— Não pensei nisso, declara Carlos. Sei apenas que meu irmão está preparado, embora com um adversario temivel pela frente, creio na sua victoria.

— Qual é o golpe que Helio deve temer ?

— Nenhum.

— Nenhum ?

— Todos os golpes de jiu-jitsu são perigosos, quando apparece uma opportunidade para que elles sejam applicados.

Helio está no emtanto, com uma defesa muito solida e difficil de ser vencida.

MYAKI ESTA' COTADISSIMO

Myaki e Helio Gracie encerraram hontem os preparativos para a grande luta.

O japonez está cotadissimo sendo de assignalar que não poucos technicos prognosticam a sua victoria.

Myaki concentrou-se longe do Rio, submettendo-se a um treinamento severissimo.

Entre os technicos que esperam a sua victoria, surge o nome de Kid Pratt.

— Se Helio aceitar o combate franco, não irá até o fim da luta. Sobre Gracie o japonez leva uma vantagem: é mais experiente, conhece melhor a manha do ring.

— Quem subirá com Myaki ?

— Fui convidado e aceitei. Confio no japonez e espero a sua victoria.

Verifica-se que pela primeira vez um Gracie não é franco favorito. Stanisláu Zbysko torcerá por Helio. Por que ?

Zbysko explica que está de pé o seu desafio aos Gracie. E elle quer lutar com qualquer dos irmãos, sem que antes ninguem tenha tido a gloria de derrotar um Gracie.

AS OUTRAS LUTAS DO PROGRAMMA

Bianna enfrentará Valentim Santos, na semi-final. Valentim fez uma bôa exhibição contra Antonio Rodrigues, impressionando pela Valentia e combatividade. Por seu lado, Bianna tem feito treinos rigorosos, sendo de esperar que faça uma bôa luta amanhã. O combate será em 8 rounds.

Ainda no mesmo programma, Liegard terá como adversario Waldemar Januario. Eis um combate promettedor.

O ESPECTACULO TERMINARA' ANTES DE 11 1/2

Em vista de se realizarem, hoje, em todos os pontos da cidade, festas commemorando o dia de S. João, a Empresa Pugilistica Brasileira resolveu fazer terminar o seu espectaculo mais cedo do que o costume. As lutas terminarão, assim, até 11 1|2 no maximo.

OS INGRESSOS

As cadeiras já se encontram á venda.

A PESAGEM

A pesagem será sabbado, ás 11 horas na Associação Christã de Moços.

SOMENTE POR POUCOS DIAS

AMOR...

de

Oduvaldo Vianna

no

RIVAL - THEATRO

Hoje, ás 20 e 22 horas, em HOMENAGEM AO CLUB VASCO DA GAMA

com a presença do dr. Victor de Moraes e Raul Campos e os jogadores do invicto Club.

225ª e 226ª

representações seguidas de

AMOR...

Amanhã, ás 16 horas:

Vesperal de Santa Catharina

Brilhante acto variado com o concurso da sra. Elisa Coelho de Andrade, sra. Eugenia Alvaro Moreyra, Heloisa Helena, Irmãos Tapajós, Sylvio Vieira e Fernando Herman. Dirá palavras sobre o grande Estado sulino o escriptor e jornalista catharinense dr. João José Cabral.

Nos primeiros dias da proxima semana:

DULCINA

representará com ODILON, DURÃES e ARISTOTELES.

"ELLA e EU..."

COMO O BANGU' E O VASCO SE PREPARAM PARA O EMBATE DE DOMINGO

As Condições de Treinamento dos Adversarios — As Emoções Que a Partida Póde Offerecer

Poucas pelejas terão despertado, na cidade sportiva, interesse tão intenso, tão absorvente, como a peleja que se travará domingo entre o Bangú e o Vasco. A situação especial em que se encontram, na tabella, um e outro adversarios, torna a jornada extraordinariamente importante. Deve-se mesmo dizer que o seu desfecho poderá influir de modo poderoso no desenvolvimento do campeonato. O Vasco está, como se sabe, no primeiro posto. Leader da tabella, procura, a todo transe, consolidar, mais e mais a sua posição. E a peleja de domingo é de significação excepcional para o club de S. Januario. Se elle vencer o jogo, terá afastado um dos obstaculos sérios que se levanta no seu caminho. Porque o Bangú é encarado, agora, como um team realmente poderoso. As suas ultimas "performances" são bem expressivas e dizem bem do seu apuro technico. Considerando o valor do antagonista, a direcção technica do Vasco procura imprimir ao "onze" do camisa preta um preparo inteiramente satisfatorio. Os adeptos do club da Cruz de Malta esperam que o team obtenha uma das melhores performances do campeonato. Vejamos, agora, as condições em que se encontra o Bangú. O quadro da rua Ferrer jogará, domingo, uma cartada que poderá decidir sobre as suas possibilidades na conquista do titulo maximo. Vencendo, terá melhorado consideravelmente a sua posição; poderá aspirar, ainda, o primeiro posto. Já o revéz importaria no fim de suas mais vibrantes esperanças. Eis porque o Bangú pisará o gramado, para o embate, disposto a desenvolver esforços supremos para a conquista da victoria.

Ladisláo

FLAMENGO E AMERICA NA DISPUTA DE UMA GRANDE BATALHA

A Significação do Novo Encontro — O Enthusiasmo dos Rubros — Os "Teams"

Oscarino

O Flamengo e o America disputarão, na proxima semana, uma grande peleja nocturna. A rivalidade classica, que existe entre um e outro antagonistas, faz prevêr que a jornada seja disputadissima e que offereça, a cada passo, instantes de emoção. Ambos os adversarios manifestam o mesmo intenso empenho no triumpho. O jogo não é official; não terá, por isso, influencia na situação em que se acham, um e outro adversarios, dentro da tabella. Mesmo assim, porém, não é menor o interesse publico em torno da jornada. A belleza technica que promette o embate, o enthusiasmo dos jogadres, a rivalidade entre os teams, tudo isso justifica a expectativa de uma batalha realmente emocionante. Os dois teams são poderosos e, no decorrer do campeonato, evidenciaram, em innumeras opportunidades, valor legitimo. O America possue um conjunto homogeneo, forte, de que se póde esperar boas "performances". O Flamengo obteve, tambem, actuações que o revelaram logo nas primeiras batalhas, como um conjunto poderoso. E' um adversario que póde surprender qualquer team.

LOTERIA DE S. JOÃO EXTRACÇÃO AMANHÃ

grandioso e monumental sorteio, premio maior 2.000:000$000, com outros premios no total de 6.381 premios sommando...... 5.180:000$000, só no "Ao Mundo Loterico" — rua do Ouvidor, 139, com "Envelopes Mascotte" para todos os freguezes.

Esgotadas as partes da sociedade de 35 socios a 100$ das 4 primeiras dezenas, organizou-se a quinta dezena nas mesmas condições daquella, acceitando socios para os seguintes numeros: 20.021, 17.612, 09.403, 14.794, 01.185, 15.576, 04.867, 23.658, 12.049 e 02.940 — cujos bilhetes inteiros acham-se expostos ali.

PROCOPIO

está fazendo rir loucamente, na estupenda comedia franceza

Grande Premio

que só irá até

AMANHÃ — VESPERAL SEGUNDA - FEIRA ás 16 horas

TERÇA-FEIRA — Sensacional premiére de

"PRECISA-SE DE UM PAE !"

cujo exito em Madrid foi além de 400 representações!

O drama de uma mulher que não soube avaliar a sua felicidade, trocando-a por fama e fortuna!

FAY WRAY e GENE RAYMOND

vivem um lindo romance de amor em

"Mulher é Mulher"

SEGUNDA FEIRA NO REX

O MAIOR E MELHOR CINEMA!

UM FILM SELECCIONADO DA

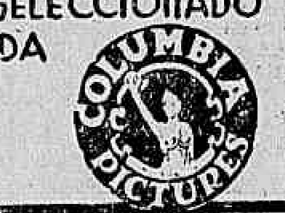

BOX

Breve regresso, Abate

Carlos Abate, o sympathico boxeador uruguayo, que, embarcando hoje, despede-se de toda ficção carioca

Abate! Arriba, Abate! Abajo Abate!

Com estes gritos a torcida carioca enthusiasmou o uruguayo Carlos Abate, levando-o a vencer a Antonio Rodrigues, até então invicto e que desde esse embate, por vontade da Commissão, continua invicto em nossos rings.

Esse enthusiasmo teve logar, quando Carlos Abate, pela primeira vez, pisou á terra carioca.

Era um desconheecido. Era um "boxeur" estrangeiro. Conscio de suas responsabilidades, esse estrangeiro soube fazer jus aos applausos de que se fizera alvo, em sua estréa.

Terminada que foi sua primeira temporada, elle regressou ao Uruguay.

Depois, com a evolução do nosso box, Abate regressou.

Alvoroçaram-se nossos circulos pugilisticos. E era justificavel esse alvoroço. Abate, delle se fizera credor, por sua lealdade, combatividade e elegancia.

Em sua nova actuação, se fizera credor dos mesmos applausos que merecera anteriormente.

Triumphos, sempre triumphos, assignalaram a sua temporada.

Sabbatino (Juan Herrera), o portorriquenho tido como o "challenger" de Marcel Thill, actual campeão mundial dos médios, ahi está, vencido por Abate, attestando o valor do oriental:

Pois bem. Abate embarca hoje.

Testemunhando a grande estima em que é, justiceiramente tido, Abate hontem, á tarde, veiu nos apresentar suas despedidas.

— Embarco pelo "Sierra Nevada", amanhã. Antes, quero cumprir com minha obrigação — agradecer á imprensa, as referencias que tem feito de minha pessôa. Ao publico carioca, o estimulo que me tem dado e á Empresa P. Brasileira a opportunidade que me concedeu, de revêr os meus amigos brasileiros. Bem assim, confesso minha gratidão ao sr. J. M. Villaça Guedes pelo carinho com que me assistiu nos treinos e competencia demonstrada, quando do meu combate com Sabbatino.

— Mas, v. embarca de vez?

— Absolutamente. Obrigações publicas e particulares me forçam a presente viagem. Dentro de vinte dias, porém, estarei de volta.

— Quer dizer...

— Eu vou apalavrado. A Empresa deu-me uma especie de licença. Embarco sob palavra.

— Então?

— Voltarei em breve. E se a Empresa se interessar, possivelmente trarei Penera, optimo leve.

Abate, a seguir, despediu-se, pois [illegible] as pessoas reclamam de sua gentileza, a deferencia que nos dispensara.

Valentim Campolo e Codfrey lutarão quarta-feira, 27, no Stadium Brasil

Valentim Campolo, o extraordinario peso pesado da Argentina, e Godfrey, que é o campeão mundial da raça negra, farão, quarta-feira, 27, no Stadium Brasil, um dos combates mais sensacionaes já realizados no nosso paiz.

Trata-se dos gigantes que se caracterizam pela violencia com que lutam, fazendo de todos os seus combates, uma successão de emoções intensas. O publico aguarda ansiosamente o cotejo que vale, sem duvida, como uma opportunidade excepcional para o box sul-americano, representado em Valentim Campolo.

Tudo indica que a luta será de grande violencia. Tanto Godfrey como Campolo apresentam as melhores credenciaes. De Godfrey não se precisa dizer senão que é o campeão mundial da raça negra. Por seu lado Campolo exhibe um record expressivo, em que não se encontra uma unica derrota. Será Godfrey o primeiro a ter a gloria de derrotar Campolo? Ou o sul-americano conseguirá a mais bella victoria de toda a sua carreira?

A ARTE DE EMBELLEZAR

LEITE DE BENJOIM

Preparado maravilhoso para amaciar, assetinar e aformosear a pelle

O Leite de Benjoim Tonifica e rejuvenesce a cutis fixando o pó de arroz extingue as imperfeições da pelle como sejam: pannos, manchas do rosto, sardas, espinhas, cravos, rugas, queimaduras do sol.

O Leite de Benjoim é preparado com o Benjoim de Siam e finamente perfumado e indicado pelas summidades medicas mundiaes.

A VENDA EM TODAS AS PERFUMARIAS, PHARMACIAS, DROGARIAS EM TODOS OS ESTADOS DO BRASIL E NA

PERFUMARIA KANITZ

RUA 7 DE SETEMBRO, 127 E 129

HOJE no THEATRO REPUBLICA

SESSÕES — A'S 8 E 10 HORAS

«Pernas ao Léo»

Grande exito da COMPANHIA PORTUGUEZA DE REVISTAS — Fados por MARIA ALBERTINA

—:— PREÇOS —:—

Frizas, 35$000 — Camarotes 30$000 — Poltronas de Orchestra, 7$000 — Poltronas de A á M, 6$000 — Poltronas de N á W, 5$000 — Poltronas, de X á Z, 4$000 — Balcão 1ª Fila, 6$000 — Balcão outras filas, 4$000 — Galerias numeradas, 3$000 — Geraes, 2$00 (sello á cargo do publico).

DOMINGO, A'S 3 HORAS — 2ª MATINE'E.

TURF

Programma e cotações para a reunião de sabbado

1ª carreira — Premio ANDRE'A — 1.400 metros — Premio: 3:000$000.

Ks. Cots.
(1 Galmita 50 30
1 |
(2 Princ. do Norte. 48 40
(3 Fusão 49 30
2 (4 Ribatejo 52 50
(5 Brasil 48 50
(6 Arlequim 56 50
3 (7 Yetim 52 60
(8 O. K. 52 60
(9 Minho 52 50
4 (10 Solteirinha 55 40
(" Karina 49 40

2ª carreira — Premio TARZAN — 1.500 metros — Premio: 3:000$000.

Ks. Cots.
(1 Vingativo 52 35
1 |
(2 Yellow 52 40
(3 Saucy Sally 53 40
2 (4 Chimay 53 50
(5 Umá 50 50
(6 Jomopolyr 56 40
3 (7 D. Pedrito 54 50
(8 Legenda 50 50
(9 Olada 53 50
4 (10 Kromlin 54 30
(" Yonita 53 30

3ª carreira — Premio BRUNORE — 1.500 metros — Premio: 3:000$000.

Ks. Cots.
(1 Marfim 51 35
1 |
(" Zelaya 48 35
(2 Itu' 56 35
2 (3 Jundiá 56 40
(4 Kleops 52 50
(5 Pharaó 53 50
3 (6 Alterosa 55 50
(7 Saratoga 53 40
(8 Xaviana 55 30
4 (9 Gandhi 55 50
(" Cartier 56 50

4ª carreira — Premio S. SEPE' — 1.600 metros — Premio: 3:000$000 (Betting).

Ks. Cots.
(1 Lentejoula 53 35
1 |
(2 Brazino 51 30
(3 Dollar 53 40
2 (4 Negro 56 50
(5 Katita 52 35
(6 Yonne 56 40
3 (7 Crepusculo 54 50
(8 Roullen 53 50
(9 Garibaldi 50 35
4 (10 Massiço 56 40
(11 Plume Dorée 56 35

5ª carreira — Premio PIRATA — 1.600 metros — Premio: 3:000$ (Betting).

Ks. Cots.
(1 Orca 50 40
1 |
(2 Arazita 48 35
2 (3 Yak 51 50
(4 Primeiro 53 40
(5 Iran 51 50
(6 Kodak 56 35
3 (7 Vicentina 55 40
(8 Queiroio 49 50
(9 São Sepé 52 40
4 (10 Marellgi 53 50
(11 Zinnia 56 40

6ª carreira — Premio DOLLAR — 1.600 metros — Premio: 3:000$ (Betting).

Ks. Cots.
1—1 Micuim 53 30
2—2 New Star 56 35
3—3 Blue Star 48 40
4—4 Cachalote 52 40
(5 Baguassu' 56 35
5 |
(6 Topaze 50 50

Grande animação no Haras Barra da Palma

Este anno vamos ter aqui diversos bons productos do Rio Grande, entre elles alguns excellentes filhos do reproductor "Brazal" pae de Micuim, que tão bella figura fez no pareo "Cruzeiro do Sul", apesar de não ter sido feliz na recta final — demonstrou, entretanto, possuir muito folego em larga distancia.

O sr. Cyro Silveira Machado, adeantado criador gaucho, pretende mandar para a Exposição deste anno no Rio, "Brazaria", irmã de Brasileira a crack do hippodromo Moinhos de Vento em Porto Alegre, e uma grande ganhadora, "Brazalinda", irmã de Micuim, "Bramador" por Brazal e Judia, "Bracaty" por Brazal e Serpentine, "Brazalon" por Brazal e Diosme, "Bramia" por Brazal e Judia.

Existe tambem no Haras Barra da Palma, um verdadeiro futuro crack, pois é filho de Brazal com St. Elle, a irmã de "Printer". Esse potro que é, pois, sobrinho de Printer, recebeu todos os caracteristicos do famoso parente, é um potro de primeira linha, o seu nome é "Brazelito", e segundo fomos informados, é o encanto do seu proprietario.

A irmã de Printer veiu da Inglaterra directamente para o Haras Barra da Palma, apesar de ser uma egua forte e muito bonita, com toda apparencia de boa corredora; nunca foi levada a hippodromos no Brasil. Foi utilizada unica e exclusivamente para reproducção.

Vindos de São Paulo, chegaram hontem varios animaes

Procedentes de S. Paulo chegaram hontem os seguintes animaes: Jacutinga, do sr. Rodolpho de Lara Campos; Baguassú, do sr. Paulo José da Costa; Moron, do sr. Mario da Cunha Buenos; Kobelik, do sr. Francisco Fortes e Enemigo, do sr. Leonel Ursolino.

Um novo proprietario

Defendendo as cores do novo proprietario sr. Arthur H. Lundgren, correrá em nossas pistas o cavallo inglez Inverman. O novel proprietario adoptou para farda as cores: preta com costuras e bonet branco.

O MOMENTOSO "CASO" DA EGUA YE'A

UMA BRILHANTE CHRONICA DO JORNALISTA BRICIO FILHO

Data venia, transcrevemos abaixo a brilhante chronica publicada, hontem, no "O Globo", por Lagrange, pseudonymo do jornalista Bricio Filho, que é uma das expressões mais fulgurantes do periodismo nacional. O illustre confrade esclarece, magistralmente, o "caso" da egua Yéa, que tanto vem preoccupando o nosso turf.

O artigo é o seguinte:

"Inveredada pelo caminho do erro, em actuação sem freio, em funcção sem controle, em movimentação sem ordem, a Commissão de Corridas acaba de tomar uma deliberação cujas consequencias podem ir muito longe, trazendo momentos amargos para a sociedade que está á testa do turf brasileiro. E assim procedendo fornece mais uma demonstração de não se achar na altura da missão que em occasião infeliz lhe foi confiada.

A egua Yéa foi inscripta para disputar o premio "Argos", da reunião de domingo ultimo. Soffrendo de ovas teve depois da inscripção aggravada a molestia. O proprietario e o "entraineur" tudo fizeram para que pudesse correr, recorrendo ao tratamento pelo gelo. Na manhã do "meeting", tendo verificado que o mal, em vez de melhores apresentava, exacerbação, resolveram declarar o "forfait", ficando disso encarregado o compositor.

O dono da filha de Tomy II não fez mysterio dessa resolução, a todos communicada, inclusive ao signatario destas linhas, mesmo ás primeiras horas do dia 17, na Villa Hippica. A noticia celere circulou. Mas a nota official não appareceu. A pedra da séde, registadora da ausencia dos animaes, não exhibia o nome da pensionista do tratador Americo Azevedo.

E' que a Commissão de Corridas já estava no proposito assentado de desconsiderar o proprietario, o major Carlos Eiras, tanto que instrucções tinham sido dadas para que a retirada da egua não fosse trazida a publico, por intermedio do starter, do chefe da secretaria ou do veterinario, como é de costume, mas directamente por sua determinação.

Informada da impossibilidade da apresentação da Yéa, a Commissão, representada por qualquer dos seus membros, poderia, como numerosas vezes tem feito, comparecer á cocheira, para ter a certeza da allegação. Compareceu em seu logar o veterinario, constatou a enfermidade e aos commissionados offereceu em seguida o resultado de seu exame. Era o bastante. Mas a Commissão pretendia impôr ao proprietario uma humilhação, por motivos que escapam ao chronista. O animal foi obrigado a entrar no prado, mancando e deixando patente a incapacidade para figurar na pugna.

Sabedor do occorrido, o major Carlos Eiras exasperado, fóra de si, exprobrou com expressões asperas o procedimento dos commissarios. Na chronica de segunda-feira, embora não concordando com a exaltação da linguagem do prejudicado, reconhecemos que estava cheio de razões e frizámos que se tratava, não de um proprietario de reputação duvidosa, mas de um turfman de linha, de respeitabilidade, acima de suspeitas desairosas.

Reuniu-se a Commissão antehontem para tratar do caso. O presidente do Jockey Club Brasileiro, presente á reunião, conforme determinam os estatutos manifestou sua opinião clara e positiva contra a applicação de qualquer penalidade. Em meio de sua exposição, porém, foi com toda a urgencia chamado, em vista de molestia em pessoa de sua familia. E na sua ausencia os commissarios castigaram o major Carlos Eiras com a multa de 1:000$000.

Os consideranda em que se baseou a Commissão para dest'arte proceder deixam bem visivel a sua incompetencia. Temperou uma verdadeira salada hippica, misturando os artigos 106, 214, 216 e 217 do Codigo e como confissão da alhada em que estava mettida, soccorreu-se do artigo 1º, que autoriza interpretações nos casos de "duvida ou lacuna". E' ella mesma portento, a confessar a inconsistencia do sólo em que pisava.

A noticia da punição causou verdadeira indignação no meio turfista, recebendo o major Carlos Eiras copiosas manifestações de solidariedade. Provocou, além disso, demonstrações de estranheza, porquanto a uma scena de linguagem impregnada de indignação e de energia a Commissão responde na esphera do dinheiro, no terreno da multa, afim de arranjar recursos para a avariada escola de jockeys.

Quem o attingido pela penalidade? Um turfman de elevado conceito, uma figura que se impõe no ambiente sportivo. Ainda mais. E' um companheiro dos elementos constitutivos da Commissão de Corridas. Sim, o major Carlos Eiras faz parte do Conselho Consultivo e, como tal, é director tambem. De fórma que estamos deante de um episodio de directores contra um director. E' a Commissão, em sua desorientação, em seu desgoverno, em sua hypertrophia de poder, a actuar acima de tudo e de todos, não vendo obstaculos em sua desenfreada carreira.

O alvejado pela penalidade, não se conformando com a decisão, recorreu para o presidente da associação. E' com ansiedade aguardada a solução do protesto, notando-se entre os associados visiveis apprehensões, em virtude do ponto a que chegaram os acontecimentos.

O succedido está de ha muito dentro das nossas previsões. A Commissão de Corridas, de quéda em quéda, de inconsequencia em inconsequencia, de absurdo em absurdo, de desatino em desatino, rolou pelo despenhadeiro das violencias, terminando por cavar a sua propria fallencia.

LAGRANGE.

Associação de Chronistas Desportivos

CONCURSOS DE PALPITES — TURF

Com resultados das corridas de sabbado e domingo ultimos ficou sendo a seguinte a classificação dos concurrentes inscriptos nos concursos abaixo:

TAÇA "SALUTARIS"
(Offerecida pela Empresa de Aguas Mineraes Salutaris)

1—Oscar Medeiros.. 103—166
2—Nestor C. Pereira 101- 162
3—A. Smith.. .. .. 100—162
4—Carlos Gonçalves 99—158
5—Carlos Carvalho 94—156
6—Sylvio Fayão.. .. 101—152
7—J. A. Campos .. 91—146
8—Avelino Dias.. .. 90—141
9—Emmanuel Salg.º 80—138
10—Isaac Moutinho.. 84—137
11—Heitor de Oliveira 83- 137
12—Eugenio Oliveira 89—104

TAÇA "O GLOBO"
(Offerecida pelo vespertino "O Globo")

1—Oscar Medeiros.. 123
2—Carlos Gonçalves.. .. 122
3—A. Smith.. 121
4—J. A. Campos.. 112
5—Avelino Dias.. 111
6—Isaac Moutinho.. 110
7—Carlos de Carvalho .. 108
8—Emmanuel Salgado .. 106
9—Sylvio Fayão.. 100
10—Heitor de Oliveira. .. 99
11—Nestor Costa Pereira. 96
12—Eugenio de Oliveira .. 85

Programma e cotações para a reunião de domingo

1ª carreira — Premio MIMOSA — 1.200 metros — Premio: 6:000$000.

Ks. Cots.
(1 Nevada 51 30
1 |
(2 Oding 53 50
(3 Commodoro 53 50
2 |
(4 Moema 51 35
(5 Fingal 51 40
3 |
(6 Uzeira 51 35
(7 Nicac 53 35
4 |
(8 Rainheta 51 35

2ª carreira — Premio PRIMAZIA — 1.500 metros — Premio: 4:000$000.

Ks. Cts.
1—1 Sweet Cut 54 25
(2 Polymodo 54 50
2 |
(3 Solimar 56 40
(4 Bilhete 56 40
3 |
(5 Diableja 54 35
(6 Chouannerie 54 30
4 |
(" La Orticaria 54 40

3ª carreira — Premio SAPHO — 1.400 metros — Premio: 4:000$000.

Ks. Cts.
1—1 Colonna 53 30
(2 Zape 54 35
2 |
(3 Canção 53 50
(4 Mineral 54 40
3 |
(5 Copacabana 52 50
(6 Zizi 52 25
4 |
(7 Brazino 54 40

4ª carreira — Premio Classico DIANA — 2.400 metros — Premio: 15:000$000.

Ks. Cts.
1 Astoria 50 25
2 Colita 49 22
" Adarga 51 22
3 Zaga 50 30
" Ypiranga 47 40
" La Sonkina 49 40

5ª carreira — Premio BRASILEIRA — 1.800 metros — Premio: 5:000$000.

Ks. Cts.
1 Soneto 56 30
2 Double Steel 53 25
3 Lemonition 49 50
4 Morrinhos 53 40
5 Lepido 53 40

6ª carreira — Premio VALENCE — 1.600 metros — Premio: 4:000$000.

Ks. Cts.
(1 Deliciosa 48 35
1 |
(2 Valence 56 50
(3 Haragan 55 50
2 |
(4 Balzao 56 35
(5 Triste Vida 54 40
3 |
(6 Ritual 53 50
(7 Martillero 51 50
4 (8 Universo 52 30
(" Zug 52 30

7ª carreira — Premio VENDOME — 1.600 metros — Premio: 4:000$ (Betting).

Ks. Cts.
(1 Capuã 53 35
1 |
(2 Velasques 51 40
(3 Cossaco 53 50
2 |
(4 Facelia 50 50
(5 Vichy 53 50
3 |
(6 Pebete 60 50
(7 Xangô 50 50
4 (8 L'Amazone 53 20
(" Xenon 56 20

8ª carreira — Premio THEREZINA — 1.750 metros — Premio: 4:000$ — (Betting).

Ks. Cts.
(1 Kid 54 40
1 |
(2 Bon Ami 56 50
(3 Romana 54 35
2 |
(4 Despilchado 56 50
(5 Yolanda 56 40
3 |
(6 Navy 48 60
(7 Young 54 35
4 |
(" Xerem 52 25

9ª carreira — Premio MYRTHE'E — 2.200 metros — Premio: 7:000$000 (Betting).

Ks. Cts.
1 Hallali 56 25
2 Sueno Largo 55 40
3 Hoquendo 48 50
4 Serinhaem 48 30
5 Carmel 49 50

CLINICA DE VIAS URINARIAS

Dr. Samuel Kanitz

Membro da Sociedade de Urologia da Allemanha, ex-assistente dos professores Lichtemberg Lewin Joseph de Berlim e Haslinger de Vienna Especialista: em doenças dos Rins Bexiga Prostata Urethra Doenças de Senhoras, Diathermia, Ultra Violetas Consultorio: 7 de Setembro, 42, Sob., das 13 ás 17 horas. Phone: 4-4493.

Chegou hontem o compositor Amelio Olmos

Desde hontem acha-se nesta capital o compositor Aurelio Olmos que tem a seu cargo entre outros os animaes do stud Rodolpho Lara Campos.

Privilegios e marcas

Interessa a V. S. qualquer assumpto em referencia ao titulo? — Veja pagina amarella, 119 do catalogo do telephone, Rio — Sizenando Rodrigues de Almeida.

Esperado de São Paulo, o jockey T. Baptista

Deverá embarcar domingo de São Paulo com destino a esta capital, o jockey Thimoteo Baptista, afim de pilotar os animaes a cargo do compositor Aurelio Olmos.

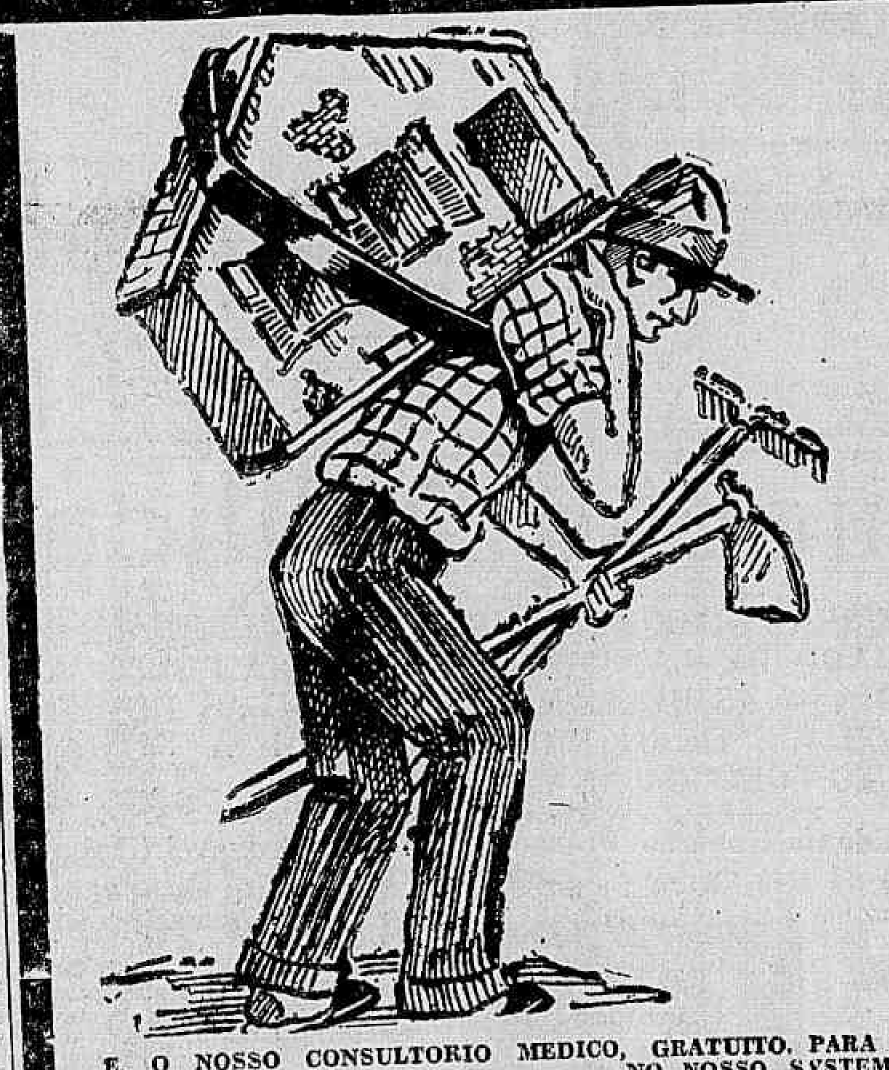

VAMOS ACABAR COM O PESO DOS ALUGUEIS!...

Adquira sua casa com os "bonus" da

"Nacional Bonificadora de Immoveis"

Muito simples, muito facil, muito claro: exija das casas commerciaes em que fizer suas compras, 10% do dinheiro gasto, em "bonus"!... Junte-os, que elles serão creditados na sua conta-corrente para receber um terreno quando tiver

1:000$000 em "bonus"!...

E, O NOSSO CONSULTORIO MEDICO, GRATUITO, PARA TODOS AQUELLES QUE SE INSCREVEREM NO NOSSO SYSTEMA!...

ESTAS CASAS JA' ESTÃO DISTRIBUINDO OS NOSSOS "BONUS":

CASA BELLA AURORA — A maior e melhor da America do Sul, pela excellencia dos seus moveis (Cattete, 78-84; Cattete, 55-57 e S. José, 50-52) Moveis elegantes — bonitos e resistentes

MUNDO DA INFANCIA — CASA ESPECIAL EM VESTUARIOS E OUTROS ARTIGOS PARA CRIANÇAS — RUA SETE DE SETEMBRO, 130

O TALHE MAIS ELEGANTE E AS CONFECÇÕES MAIS PRIMOROSAS!... Vestidos e Lingerie em geral **ENA** Modista diplomada que veste todo o Rio "chic" — RUA HILARIO GOUVEA, 116. — TEL. 7-5237

Café e Leiteria São José — RUA MAIA LACERDA, 131 — ESTACIO DE SA'

Vicente Desimone — Alfaiate de 1.ª classe que veste todos os principes da elegancia carioca — TRAVESSA OUVIDOR, 5-1.º

ASSISTENCIA DENTARIA SANTA APPOLONIA — BOULEVARD 28 DE SETEMBRO N. 160 e PRAIA DE BOTAFOGO N. 484 — DR. SERGIO FRANÇA —

CASA GUIOMAR — RUA ESTACIO DE SA', 32

Pharmacia Dantas — LUIZ MACHADO & CIA. — AVENIDA 28 DE SETEMBRO, 326

Bazar Santo Antonio — (Vidraceiro) — RUA BARÃO DE BOM RETIRO N.º 792

JOÃO VAZ — RUA ANNA NERY, 456

Armazens "Cruz de Malta" — AVENIDA 28 DE SETEMBRO, 419 e RUA BARÃO DE MESQUITA, 596

SALÃO FONTES — RUA ESTACIO DE SA', 46

PHARMACIA SÃO JOÃO BAPTISTA — RUA GENERAL POLYDORO, 2

INFORMAÇÕES:

RUA DA CARIOCA, 12

por cima de uma das lojas do "PRAZO LOUVRE", a casa que vende os melhores artigos pelos preços mais baratos

47$500

por mez, construidas de pedra tijolo telha typo francez madeiras de lei, venezianas e portas almofadadas com um lote de 10 x 40. Logar alto enxuto, linda vista para a bahia, praia de banhos agua encanada, luz e omnibus Parque Duque de Caxias Caxias antigo Merity E. F. Leopoldina junto á estação.

ASTHMA BRONCHITE ASTHMATICA

Os accessos agudos cédem, promptamente, a expectoração é facilitada e a calma sobrevem com o "Pó Indiano", de Giffoni. Para os casos chronicos, "Gottas Indianas", de Giffoni. Nas Pharmacias e Drogarias.

BARATINHAS MIUDAS

Só desapparecem com o uso do unico producto liquido que attrae e extermina as formiguinhas caseiras e toda especie de baratas.

"BARAFORMIGA 31"

Drog. Baptista, 1º de Março, 10 Vidro, 3$; pelo Correio, 5$.

THEATRO CARLOS GOMES

HOJE — HOJE

A's 7,45 e 10 horas

O successo sem precedentes de revista no Brasil

"Ondas Curtas"

A producção maxima da consagrada parceria

JERCOLIS - IGLEZIAS

Amanhã — A's 4 horas

MATINE'E - JERCOLIS

Preços reduzidos

TINTA BRASILIA

A MORTE INDAGA O QUE HA DE BOM NA VIDA — Na 2.ª-feira, dará o ODEON uma das grandes obras-primas que os seus studios produziram este anno. Film magnifico, sob qualquer ponto de vista que o analysemos: argumento original, de grande interesse dramatico; montagem luxuosa e perfeitamente inexcedivel, these empolgante, dialogo brilhante, — tudo se reune para fazer de "UMA SOMBRA QUE PASSA" uma obra prima que será uma das grandes joias da temporada presente

Interpretes principaes, duas grandes figuras da Paramount, — FREDRIC MARCH e EVELYN VENABLE, figuras de uma fascinação romantica inexcedivel, e a par dellas, um grupo de primorosos artistas, como sejam Sir Guy Standing, Katherine Alexander, Gail Patrick.

Diario Carioca

Praça Tiradentes n.º 77 | Rio de Janeiro, Sexta-feira, 22 de Junho de 1934 | Anno VII — Numero 1.810

S. Paulo na Constituinte

A Bancada Paulista Cumpriu Dignamente a Missão Que o Povo Bandeirante Lhe Confiou, Collaborando Efficientemente na Obra Constitucional e Vigiando Pela Honestidade dos Processos Politicos no Seio da Assembléa

Sr. Armando de Salles Oliveira

Finda a elaboração constitucional, é tempo de um balanço honesto e insuspeito da acção da bancada de São Paulo na Assembléa.

Frizemos de inicio o ambiente em que foram recebidos, no Palacio Tiradentes, os representantes bandeirantes. Delles esperavam, inicialmente, os oppposicionistas e demolidores contumazes, uma acção negativa e do combate systematico ao Governo e á situação que vinham de derrotar ruidosamente, nas urnas, a 3 de maio. Mas os embaixadores de São Paulo através o equilibrio sereno do sr. Alcantara Machado definiram logo, de inicio, a tarefa precipua que os arrastára até á Assembléa: o mesmo, de resto, que os fizera um anno antes levantar-se com as armas: dar uma Constituição ao paiz.

Devemos salientar a bravura dessa attitude que augmentou e fez enorme a autoridade da bancada em todas as deliberações posteriores, do mesmo passo que desafiava as explorações mais grosseira dos que procuravam enxergar nessa postura patriotica e brasileira, inconfessaveis manobras que o tempo se encarregaria de elucidar.

No decorrer dos debates a bancada deu tudo que fôra licito esperar da "élite" de homens que a integra.

Nenhum dos problemas vitaes do paiz, nenhum dos textos approvados, nenhuma das suggestões levantadas, nada houve na Assembléa que não recolhesse a marca da acção da bancada paulista discutindo ou apoiando, applaudindo ou recusando o seu voto, esclarecendo e clamando, pautando sempre a sua norma por um alto sentido de cooperação e de energia.

Preservando o brio e o pundonor dos seus mandantes vimol-a equidistante da ditadura — e das demasias de um opposicionismo systematico — que, aproveitando os que estimam o paiz de agitação em agitação, de desgraça em desgraça, contanto que lhes chegue ás mãos o suspirado cofre das graças, representaria um desserviço a São Paulo que precisa de ordem e socego para proseguir no rythmo admiravel do trabalho que o governo do sr. Armando de Salles Oliveira lhe vae permittindo.

De cooperação e de energia, dissemos, ficou vincada a acção da bancada da terra das bandeiras. De facto. Se o seu esforço e o seu contingente foram enormes e sem preço quando se pretendeu crystallizar a media das aspirações geraes nas definições dos textos e formulas constitucionaes, leonina foi a sua attitude ou o seu protesto desassombrado e viril toda a vez que se tentou ou se consummou na Assembléa qualquer attentado contra os imperativos moraes que deram causa á eleição esmagadora com que os sagrou o eleitorado paulista.

Foi assim quando ella protestou e viu abandonada a tentativa da inversão dos trabalhos logo ao amanhecer da existencia da Assembléa.

Foi assim quando ella se bateu pela amnistia como um favor directo do povo — de que a Assembléa é a aspiração, a vontade e a voz — e não benesse do chefe do Governo Provisorio, accrescentando-lhe um sentido que só não vêem e não sentem, os despeitados e zoilos.

Foi assim, de ultimo, quando, resolvida a transformação da Assembléa em poder legislativo ordinaria nas accomodações da ante-camara onde os orçamentos privados valem mais que a moralidade e a sorte das instituições, a sua energia redemptora, indo ao extremo de ameaçar com a belleza de uma renuncia que valeria como um brado de alerta a todas as consciencias honestas, salvou o Brasil da ameaça inevitavel de uma commoção imprevisivel.

E' essa em resenha e em synthese a acção da bancada da Chapa Unica por São Paulo unido, na Assembléa.

Nesse registo sincero e profundamente verdadeiro para sermos insuspeitos não queremos siquer indagar dissenções ou dissidios que lavrem, porventura, dentro della.

Porque o que só e tão sómente desejamos neste momento, é apresental-a ao Brasil e á terra das bandeiras na altura da missão que ella vem de cumprir gloriosamente, honrando o mandato que lhe confiou o mais sensivel e vibratil dos eleitorados com que conta o paiz.

ULTIMA HORA SPORTIVA

Karol Nowina venceu Marconi, por desclassificação

Proseguiu na noite de hontem, o torneio de "catch-as-catch-can". A nota curiosa deste espectaculo, foi fornecida por Ismael Haki e Jack Russell que deram azo ao publico para, sem ir a Hollywood, assistir um "match" entre o "Gordo e o Magro".

O programma foi este:

1ª (catch) — 1º round de 30' — Abraham (judeu, 80 ks.) x Mossoró (port. 76 ks.) — Juiz: Al Faria. Depois de 5' de combate, Abraham foi proclamado vencedor por espaduas.

2ª (catch) — 1 "round" de 30' — Jack Russel (n. am. 106 ks.) x Ismael Haki (syrio, 90 ks.) Juiz.: Sinôzinho.

Depois de 25' de perfeita exhibição entre o "Gordo e o Magro", Russel tirou o sapato de Ismael e entrou a "martellar" a cabeça do syrio, o que "levou Ismael a abandonar o "ring". Foi um bom meio de se desopilar o figado, sem tomar calomelano.

3ª (catch) — 1 round" de 30' — E Zbysbko (pol. 108 ks.) x La Vern Baxter (can. 96 ks.). Juiz: Kid Simões.

Depois de 30' de boa exhibição, o juiz levantou os braços dos dois lutadores.

4ª (catch) — 1 "round" de 30' — Justiniano Silva (port. 130 ks.) x Kochenko (russo, 108 ks.) Juiz: — Machadinho. Depois de 2,, Justiniano venceu por espaduas.

Como o publico protestasse, elle lançou um desafio que foi aceito por Jack Russell, mas... a luta ficou para outro dia.

FINAL: — Tempo illimitado — Karol Nowina (pol. 92 ks.) x Tony Marconi (ital. 88 ks.) Juiz: B. Frota.

Depois de 8, de combate, Marconi tentou aggredir o juiz, sendo desclassificado.

SWING.

Nomeado Um Escrevente Para a 1.ª Delegacia Auxiliar

O chefe de policia, capitão Filinto Muller, nomeou José Carlos Manhães, para exercer em commissão, o cargo de escrevente da 1ª delegacia auxiliar.

Caiu do Bonde

Ao decer de um bonde em movimento, na rua São Luiz Gonzaga, o fiscal da Light, Heitor Moreira Netto, branco de 32 annos, casado, brasileiro, morador á rua Carlos Seidl n. 101, caiu ao sólo, soffrendo escoriações generalizadas.

Appareceu a "Nota"

Appareceu hontem o primeiro numero de "A Nota", o estupendo semanario politico, critico e humoristico, sob a direcção da Ablud Cardoso e Léo de Azeredo.

"A Nota" reune no seu numero de estréa variada materia, toda ella bordada com muita verve e algumas criticas politicas ferinas, dando sempre a nota...

Martiniano, o habil caricaturista, illustrou com muita felicidade os textos que lhe foram apresentados.

"A Nota", certamente está fadada a um grande successo, haja vista a grande procura que teve nas bancas de jornaes, no dia de hontem.

Leitor amigo:

Economise seu dinheiro, gastando menos.
Compre pelo systema PRAZO YORK, economisando.

"A NOVA YORK"

a casa do menor preço
Rua Sete, esq. Gonçalves Dias

A Situação Politica

TODAS AS MANOBRAS DOS CARCOMIDOS NÃO SURTIRAM O EFFEITO DESEJADO DE LANÇAR CONFUSÃO NA POLITICA REVOLUCIONARIA — AS DECLARAÇÕES INCISIVAS DO SR. ANTONIO CARLOS — E' DE INTRANQUILLIDADE A SITUAÇÃO POLITICA DE CARATINGA

Em Sergipe o Partido do Governo Começou Mal — A Provavel Chapa do Partido Liberal do Rio Grande do Sul, Para as Eleições Estaduaes

Os inimigos da revolução querem, por todos os meios, incompatibilizar entre si figuras que maior somma de responsabilidade reune na politica revolucionaria.

Primeiramente se procurou envolver o nome do general Góes Monteiro como candidato de opposição ao sr. Getulio Vargas que, sem duvida, conta com o apoio de todo o paiz.

Com o caso da celebre transformação da Assembléa, os sebastianistas voltaram de novo na investida improductiva. O voto dos constituintes serviu, mais uma vez, para os desmascarar.

Na roda dos boatos, surgiu, além do sr. Afranio de Mello Franco, o nome do presidente da Constituinte. O sr. Antonio Carlos foi, porém, incisivo nas declarações que desautorizaram quaesquer explorações.

O politico mineiro disse á reportagem que considerava mesmo injuria grave ao seu nome o lançamento de sua candidatura á primeira presidencia constitucional.

Assim falou, em declaração positiva o sr. Antonio Carlos:

— Todos quantos se pronunciarem em meu favor, ou em favor do meu nome, ao invés de amigos e correligionarios meus, estão sendo, voluntaria ou involuntariamente, adversarios ou inimigos meus. Toda a gente sabe que espontaneamente e obedecendo a motivos de alto patriotismo, assumi os mais decididos compromissos em favor da candidatura do dr. Getulio Vargas, de quem sou fundada e geralmente considerado dos mais devotados amigos e correligionarios.

"E ao fazer um appello junto aos meus collegas, accrescenta aquelle politico, eu o faço no sentido de que todos elles suffraguem, para presidente, o nome do dr. Getulio Vargas, afim de que elle triumphe, no

Sr. Antonio Carlos

suffragio da Assembléa, com o maior numero possivel de votos, certo de que, assim mais crescerá a autoridade e o prestigio para o feliz desempenho do alto posto que vae occupar".

E, assim, todas as ballelas lançadas pelos carcomidos cáem por terra desmoralizados pelas proprias inverdades e perfidias que elles enscenam.

COMEÇOU MAL...

Em Sergipe, se fundou ha dias uma nova agremiação politica sob a denominação de "Partido Revolucionario de Sergipe". Até ahi, nada de novo. O mais interessante, porém, é que o Partido de inicio vem imbuido dos vicios que a revolução combateu e que todo o paiz condemna pois, como foi noticiado o seu programma tem por fim exclusivo manter a continuidade da politica do actual interventor, apoiando-o incondicionalmente.

A PROVAVEL CHAPA DO SITUACIONISMO GAUCHO

PORTO ALEGRE, 21 (D.C.) — Apontam-se como elementos indicados para a futura Assembléa Constituinte do Estado os srs. Francisco Rodolpho Simch, Carlos Heitor de Azevedo e João Carlos Machado, secretarios, respectivamente, das Obras Publicas, Fazenda e do Interior.

Entre os nomes já conhecidos da chapa situacionista citam-se os seguintes: Leonardo Macedonia, José Bernardo Medeiros, Dario Crespo, Dante Marcucci, Pereira Netto, Paulo Racho, Adolpho Penna, Indio Ubirajára da Costa, monsenhor Nicoláo Marxs, Juvenal Saldanha, Almiro de Azevedo, Frederico Dahne, Favorino Mercio, José Loureiro da Silva Coelho de Souza, Xavier Rocha, Darcy Azambuja, Argemiro Dornelles, Francisco Flores da Cunha, Adalberto Corrêa, Mario Totta, Guerra Blessmann, Martim Gomes, José Diege, Horta Barbosa, Vieira Pires, Simões Lopes Filho, Francisco da Cunha Corrêa, Hildebrando Laury da Conceição, Carlos Mangabeira e Itibiré Moura.

E' INTRANQUILLA A SITUAÇÃO DE CARATINGA

BELLO HORIZONTE, 21 (A. B.) — Com a demissão, pelo interventor federal de todo o Conselho Consultivo do municipio de Caratinga, foi consumada a mais séria violencia contra os correligionarios do coronel Campos Amaral, pois que todos os membros daquelle orgão administrativo eram seus amigos e correligionarios politicos, nomeados por sua indicação. O facto causou naquella cidade viva agitação. Assevera-se que para prevenir qualquer velleidade de protesto, o interventor destacou para Caratinga forte contingente policial, que tomou varias medidas. Quanto ao deputado Campos Amaral, sua presença em Caratinga não tem sido possivel até agora. O deputado mineiro está em Ponte Nova, de onde espera poder ir até Caratinga, até que a situação se tranquilize.

O PARTIDO SOCIAL DEMOCRATICO DO CEARA' RECEBE NOVAS ADHESÕES

FORTALEZA, 21 (U.) — O Partido Social Democratico publicou uma nota assignada pela sua Commissão Executiva, na qual annuncia o ingresso em suas fileiras de numerosos elementos de destaque politico, nesta capital e no interior. O Partido menciona alguns desses nomes, notadamente os dos srs. Alexandre da Costa Lima, de Aracaty; Antonio Argeu, de Crateús; Bento Louzada, de Acaraú; Faustino do Nascimento, de Fortaleza; dr. Joaquim Telles, do Crato; Octaviano Benevides, de Iguatú, e Thomaz Véra, de Camocim.

AINDA A ATTITUDE DA BANCADA BAHIANA

BAHIA, 21 (A. B.) — A "Era Nova", elogiando a actuação da bancada bahiana na Assembléa Constituinte, critica, ao mesmo tempo, a deliberação, tomada pela maioria desta ultima, de prorogar sem a outorga da Nação os poderes limitados que della recebeu, sob o pretexto de confeccionar leis ordinarias chamadas supplementares á Constituição. "Seja como fôr — continúa a "Era Nova" — os constituintes insidiram em um grave erro, porque sómente seria cabivel a dissolução immediata da Assembléa, de accordo com o decreto de convocação e de conformidade com o ponto de vista defendido pela bancada bahiana."

Um Incidente a Bordo do "Aratimbó"

Um ligeiro incidente verificou-se, hontem, a bordo do "Aratimbó", pouco antes de partir para o Norte do paiz.

E' que a guarnição do navio recusava-se a trabalhar, porque no ról de equipagem do navio constava o sub-commissario Lourival Justo, que não é syndicalizado. Scientificados a direcção do Lloyd Nacional e o capitão dos Portos, foram tomadas as providencias que o caso requeria. Assim é, que o incidente foi logo sanado porque o official visado pelos companheiros, solicitou o seu desembarque afim de não criar difficuldades á empresa de que faz parte. O "Aratimbó", hontem mesmo ás 19 horas, suspendeu ferros rumo a Cabedello e escalas.

Não será a historia de vossa propria FAMILIA a que aqui está?

Lionel BARRYMORE

FAY BAINTER • MAE CLARKE • TOM BROWN • MARY CARLISLE • ONSLOW STEVENS

"A Familia"
(THIS SIDE OF HEAVEN)

SEGUNDA FEIRA
PALACIO
O CINEMA DE TODO O RIO CHIC

Casimiras
Em Cortes
DOS MAIS BELLOS
— PADRÕES —
METRO DE OURO
159, R. ROSARIO, 159